盛京時報

The Shengching Shihpao

(大正十一年九月十日)

發行人 宮川貴作
編輯人 菊池貞二
印刷人 石原庄太郎
發行所 盛京時報社

陰曆…七月十九日

論說

歡迎伊集院

(青白眼)

扶桑西海之濱。有州名薩。其民尚武。性慓悍而磊落。俗朴野而激烈。宜乎昔人賦兵兒詩曰。衣至肝兮袖至腕。腰間秋水鐵可斷。馬觸兮斬馬。人觸兮斬人。其民如何慓悍。其俗如何激烈。於此已可想見。時在明治維新撥亂反正之際。有一白面書生。白眼以睥睨鄉黨。私心自誓曰。時勢已變。今非昔比。徒事尚武。何所報於國家乎。國原以農爲本。我其以身盡力於國本乎。決然出鄉。行行重行行。青衫負笈。遂入北溟。是乃新任關東長官伊集院彥吉男立志之第一幕也。

當中國遜淸之季。列國使臣之居幽燕者。衣冠委蛇。歌誦相和。而其實則各存陰謀。所謂巧言令色鮮矣仁。已而革命軍起。哈達門內。東交民巷。有直言徑行不矜誇不懾毀之大丈夫。以磊落倜儻之資。熱誠忠純之義。以大局爲念。樽俎其間。縱無所屑屑折衝之勢。猶之快刀斷亂麻。是以外間或褒之或貶之。然而愛國之士。則均服其識見。感其誠意。一時英名洋溢於都門。是卽往年白面書生奉任特命全權公使。聊致涓滴之報者也。

昔者季文子妾不衣帛。魯人以爲美談。公孫弘身服布被。汲黯譏其多詐。今則雄州之健兒。投劍負笈。鄉黨竟無一人譏之。外交之使臣。倜儻不羈。中外人竟多心服且悅者何歟。則曰蓋其所以投劍而不見譏於健兒者。爲中存雄心也。其倜儻不羈而見服於士夫者。爲心具忠誠也。至若其初志在農。而終入仕途。則適足以令人覺悟其應時制宜。不爲物所拘泥之一種禪機耳。

遼東之地。北隔一葦。與俄接壤。南挾帶水。與日相鄰。其利害有時相反。有時一致。固亦自然之理耳。然察諸歷史。考諸地理。由大局上觀之。其形勢究竟唇齒輔車。不無休戚之相關。近且日護路軍決計撤防。以致中國方面。責任益重且大。日俄開會議於長春。其所議與我國雖無直接關係。然如經濟問題。如航權問題。其與我國方面。雖免間接之影響。無可曲諱。是則是時三國在滿洲之形勢。幾乎針鋒相對。旗鼓相當者也。

按日官制。關東長官一職。固係行政官。並非外交官。雖然。其任地在國際利害相接之地。是不能與普通行政官吏同日語。則固毋庸說明。況乎當此三國關係。無論政治經濟外交。均形複雜之秋。其奉任此職者。不第須具熱誠忠純之信念與不顧毀貶之毅力。尤須具有精通中日俄三國情形之智識。庶幾可期其有所斡旋焉。

夫伊集院男。固爲日外交界之錚錚。質性忠純而磊落。其閱歷除曾任駐意公使。參加巴黎會議外。多駐在中國。担任外交。洵屬所謂支那通大家。加以對于俄國情形。知之最稔。實爲關東長官之適當人物。據東電該男昨(八日)已卑行親任式。並其談話內云。如我有過。我不憚改。如人有過。我當開誠勸改。舍虛僞而取忠誠。舍形式而取事實。嗚呼。何其言之簡單。而其意之深長也。該男面目。不幾躍於言外耶。

今日金風乍動。玉露依稀。遼東山水。今日方佳。佇望其冠蓋涖止者。豈獨三國官民而已乎。

協定減軍後之海軍現狀

▲英國海軍專家論

各海軍國依華會限制新造軍李貴族上星期在上院之海軍政決國著名海軍專家阿乞保爾赫特氏近于倫敦每日電信報載一文。論目下各國海軍建築狀況。及飛機與戰艦之關係。其結論爲今後國防仍唯海軍是賴。飛機祇能作爲補助。不能代戰艦之地位。讀之可知列强之競造海軍。依然如故。茲介紹其文如左。

飛機不能代軍艦之地位 之策宣言。緊接於美國會核准海軍預算及日本宣布新造艦計畫之後。而法國之決定添造輕巡洋船三艘領隊艦六艘毀滅艦潛水艇各十二艘飛機運送艦一艘。爲時亦復未久。凡此諸國之海上勢力與空中勢力之可能性。近來極爲專家所注意。依彼等考慮之結果。斷言就想像力之所及。空中勢力祇能視爲海上勢力之一最有價值之擴充。而不得視爲海上勢力之替代。故各國現復依照華盛頓海軍條約所規定之限制。繼續建造水面與水中之戰艦。據美國海軍部計算。日本現造戰艦約二十萬噸。美國十一萬六千五百八十一噸。法國六萬八千四百噸。意國四萬二千五百五十噸。英國一萬一千三百七十五噸。比較此數國之海權。英國正在減縮中。

世人對於華盛頓會議之實際結果猶有誤解之處。華會許列强自由建造不逾排水量一萬噸或裝有八英尺口徑以上大砲之輕巡洋艦。以及國機運送艦毀滅艦及潛水艇。又英飛與美日磋磨之結果。英海軍部得造新戰鬥艦兩艘。以代中途停造之戰鬥巡洋艦四艘。如李貴族所指明。目下美國已完成傑脫倫戰役後之主力艦三艘。日本完成二艘。英國祇完成一艘卽呼特號。乃年在傑克倫戰役之前築造者。李貴族續云(若吾人不卽造規定之戰鬥艦艘。則英國之海權將退至第三或第四地位而威望必大爲減損)。因此我海軍當局決計依國有核准之原議。於明春建該兩主力艦。至於造艦經費。預計每艘需造價六百卅萬磅。唯造成後。他方面有可以節省之處。如現有戰鬥巡洋艦四艘之拆毀。可勾出船員一千一百人。每年省維持費廿五萬磅此足以告慰納稅人者也。

關於飛機對戰艦之勢力。一般異說紛歧致公衆心理爲之不寧。蓋彼等既負担重稅以造海軍。當然不願海軍之仍歸於無用。改思德大尉今春在下院中代表航空部聲稱『現已說明中。一個炸彈能於數分鐘間擊沈最强之戰鬥艦』。又云。預料十年之內。海上勢力與空中勢力間之戰鬥。將成一勝敗可以預卜之事』。實則使此言而果有根據者。彼美人日人何以不但仍擲巨欵。以造大戰鬥艦。并繼續架轉巡洋艦乎。美國現造輕艦十艘。日本則擬造十五艘。若使一個炸彈能於數分鐘毀壞一主力艦。則毀壞輕艦。爲事必更易。彼美日人豈不有見及此而廣造輕艦主以作飛機炸彈之的乎。

全世界負責任之專家對於海上勢力與空中勢力關係。意見實係一致。美等國均已決定不專設軍事航空部。軍事航空事務卽歸海軍陸軍兩部辦理。蓋此全部問題已經完密之考察。僉認定空中勢力祇可爲海陸軍勢力之輔助。因此除英國外。各海權國莫不擴張其海軍。美國國會已通過二萬八千九百萬金元之海軍經費案。并加撫邺經費。共三萬四千五百三十三萬六千五百七十七金元。并促海軍部將決造之艦五十二艘赶造完成。又決議改良國內外之海軍根據地。日本方面亦同一注意於維持其海上勢力。

李貴族聲稱吾英海軍部『決造主力艦以防禦現在未來之空中攻擊』也。實爲代表最高專家當局所發言。海軍要人自及丹伯爵以下。以及海軍參謀員。對於主力艦及輕巡洋艦毀滅艦之前途。意見完全一致。此輩皆富於實地戰爭之經驗者。若猶以言爲不可信。則我國民將以何人之判斷爲準繩乎。唯自潛艇與飛機發展之後海面各式戰艦之結構。則自須加以改良變化。本此乃不能免之事。海軍建築事務總裁勝考脫爵士近在巴黎海軍建築學院中演說。大致謂水中與空中兩方之攻擊力。近雖日見進步。然依吾人實地之試驗。証明吾人之戰艦確能得相當之鞏固。以禦水中魚雷空中炸彈之襲擊。總之。世界各國均已決定今後之國防仍唯軍艦是賴。是故四大海權國正在建造總計四十三萬九千噸之軍艦。凡此諸國對於空中勢力亦盡力加以擴展。特僅視爲海軍之補充。而不能視爲海軍之替代耳。

宣傳用之電氣發聲機

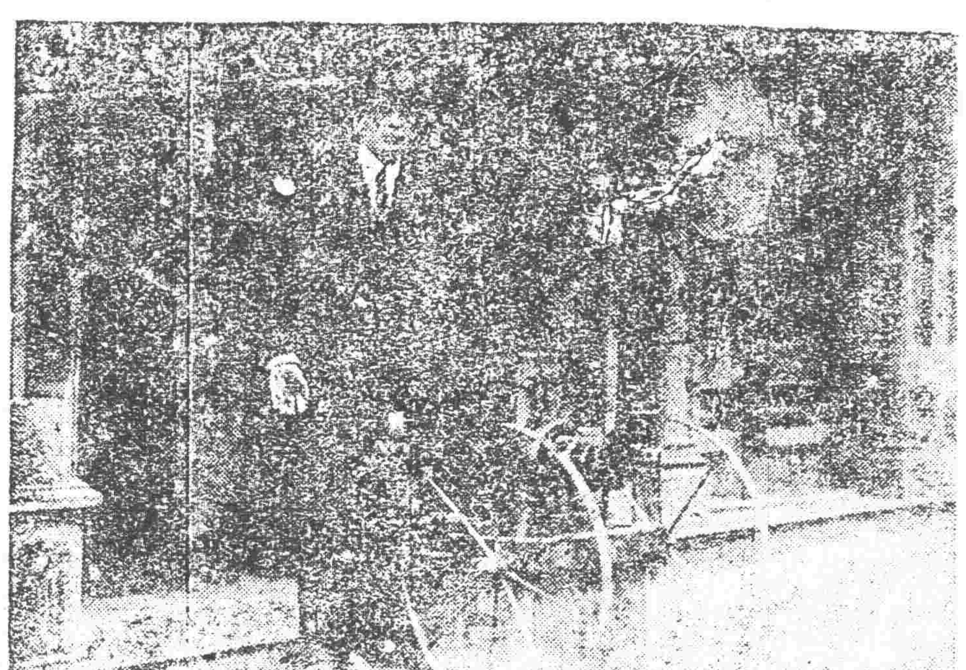

中國將如何參與太平洋商務會議

▲亞力山大休姆佛德氏之期望

據太平洋商業聯合會亞力大山休姆佛德君。在該會開會。關於此次擅香山太平洋商務大會之演講。大略如下。佛德略云。此次擅香山太平洋商會招請太平洋各國派遣代表蒞會。會議關係各本國之重要商務問題。此外各國復須派一代表。對於各本國之交通運輸及發展保存天然物產各問題。能以發言者。以各本國之漁業燃料尤爲重要。更須委派一二代表。關於金融投資及太平洋各國彼此互相之關係。能以發言者。中國亟應委派幹員。代表中國之以商議此種問題。

美國商部部長胡佛及美國中外商務局局長克蘭。關於太平洋商務大會。皆已著有演講詞。余望中國代表穆君亦能自北京農商部得一演講詞也。

太平洋商務大會每次開會。哈定總統皆有開會祝詞送到。余盼中國總統亦援哈定總統之辦法也。

美國商會派代表十人。各銀行公會亦皆委派代表赴會。太平洋沿岸各商會。各以會長爲代表之領袖。每一種問題作爲一股委派專員辦理演詞稿及檢演講人才諸事。爲中國應仿行者也。加拿大代表備有一種紀念册。內載加拿大之富源等項。以備分送各國代表。余現時正準備關於中國商務之一種著作。中國要人亦應機而起辦理之。澳大利亞洲委派一銀行行長爲銀行代表之領袖。中國亦須派遣銀行代表。以與太平洋之銀行界商酌一切。更有數國。對於商務公斷之問題。亦派有代表。太平洋各地之商業學校。皆委有代表會議關於商務教育各問題。上海青年會商業學校。有學生一千五百餘人。似亦須有代表蒞會者也。

中國報界關於傳達新聞消息之無線電費減價問題。應派遣代表。此事於中國及太平洋各國將極有關係。吾人希望太平洋各國通電。每字收費六分。是如則太平洋各國之友誼日益親密。而各國之商情。得以徧爲傳播矣。

日本對於此次大會。深爲注意。將派代表十五人赴會。各國代表當本年十月底到會。太平洋各國佔全球人數之半。中國爲人數最多之國亟應爲有適當之代表者。太平洋將成爲世界商務劇場。中國當於此時立定足跟。時機不可失也云云。

議員界將有特大風潮

▲一面大同團結而當之
▲一面由受傷議員起訴

昨日衆院一齣武戲之結果。護法議員徐清和李獎陽楊時傑。以衆寡不敵。受傷內中楊傷勢頗重。昨晚聯歡社議員。均往慰問。固不俟贅言。卽與聯歡社議員。意見尚有不同之其他護法議員。亦均奔往慰問。聞其對付辦法。大略已經議定。一面由受傷議員起訴於法庭。一面大家捐除異兒。一致團結。誓死與彼輩抗爭。手續由通電全國各界入手。然後復以種種具體的辦法作去。又據某有力護法議員。談革命以來。我等確經幾次蹉跎。然終能將滿淸推倒。終能將項城推到。終能使北洋將領承認護法事業。莫謂彼輩無槍階級。我等便竟無法他云。

長篇小說 **原諒** (六)

他的下半句尙沒出口。婉兒搶着說道。說了。功過册上。又要記着大過一百次。小過五百次。勉齋見他愁慼依然。心頭異常納悶。鐘鳴漏盡的當兒。尙不曾了卻向平之願。不覺喃喃的背那唐詩道。高堂明鏡悲白髮。朝如青絲暮成雪。婉兒道。爹爹你言明在先。不說傷心話。怎麼又背這頹喪的詩句。勉齋正待回答。猛聽得門兒呀的一聲。接着脚步聲響。才到簷前。便聽得高喚一聲老師。低喚一聲世妹。抬頭看時。來的是一位二十左右的少年。衣服樸素。容貌誠懇。左手握着一本鶴頂紅的美人蕉。右手提着一個玻璃瓶。瓶上花花綠綠的貼着廣告。這人是誰。便是恰才提起的秦世兄。勉齋道。雲士從那裡來。瓶裡盛着的是甚麼東西。婉兒卻去接那美人蕉道。這種鶴頂紅的。果然被你覓到了。待我赶緊去栽種。擱着不種。花朵兒便要憔悴了。勉齋暗暗歎道。花猶如此。人何以堪。婉兒離座後。雲士便在案頭坐定。送上這個瓶兒道。老師。這是一瓶杏仁露。我才從藥房裏買來。今天咳嗽可好麼。要是嗆得利害。把開水沖服杏仁露半杯。可以潤喉止咳。勉齋道難爲你想得周到。我在日間。咳嗽還稀。只是臥到床上。卻不能安枕。傷筋動骨。嗆個無休無歇。都因上了些年紀。賤體一年不及一年。秋風一吹。宿病便發。今秋更發得利害。去日苦多來日少。他生未卜此生休。說到這裡。又連的連欵嗽起來。婉兒正在庭角花台旁邊。種這美人蕉。聽到這裡。一寸芳心浪紋般的皺起。喃喃自語道。天哪。越是怕聽傷心話。聽來總是傷心話。惡作劇的空氣。因甚把悲慘的聲浪。傳入我耳朵裏。空氣空氣。你若憐念我俞婉淸者。從此以後。只傳歡樂聲。不傳悲痛聲。我便生生世世。感激你不盡。你才是我的第一知己……婉淸自嗟自嘆。呆想出神。冷不防背後有人低聲道。世妹世妹。誰是你的知己。(未完)

廣告

恭頌何營長功德

林甸附郭段一帶匪首喜字率匪夥百餘名到處搶掠民不聊生幸於八月六日龍江游擊二營何營長煥忱率隊與該股匪接仗擊斃匪首生擒無算從此地方安寧民解倒懸殳民等無以可報謹登報端聊表寸忱

附郭段商民關樹堂謹啓

横濱正金銀行奉天支店

資本金 壹億圓 積立金 六千壹百萬圓

電話 日 一一番 二二番 中 [illegible]

總支店 東京 神戶 大阪 横濱 名古屋 倫敦 里昂 紐育 [illegible] 上海 北京 天津 大連 牛莊 開原 長春 哈爾濱 [illegible]

滿蒙商會

奉天浪速通二十三番地
軍需品 合名會社 滿蒙商會
呢絨、毛毯、肩章、金繡、軍裝物品 一概批發
電話 中一三二六 一三六五 長六三八
分號哈爾濱道外八道街

今於民國十年四月十八日交湯原縣知事伊庚臣鶴岡煤礦股票廿張係沈茂林名字礦字元號起至廿號止今已遺失現登報無論何人拾得概行作廢合以聲明

前鶴岡煤礦總經理沈松年啓

恭頌閻聘儒先生醫術活人之廣告

陰陽綜錯不免疾病之侵寒暑變遷所賴方藥是救敝人於六月念間偶犯腹痛抽筋病加以體育不善養氣無工外感內傷神疲心倦屢更醫調治皆對我無緣堂本不深雖辨嚴實之症術多無效爭進虎狼之方撫盜門夜形骸將歸黃士迷賓入座大國手歇裏青陽緣有閻聘儒君院係同鄉又屬契友係奉天籍現寄居於克山縣開設育生如藥房生理遂電請來拜起沉疴而解紅丸棄僅兩劑生死人而肉白骨緣詢三生堂本同心固應活我我而病雖去體轉爲廣布流單而施術者定能招徠藉登報紙而患病者庶有超縱良醫固不言酬功用未泯然同胞藉此有救道德與虧不料瘡合忘痛安未思危川知己食言問心與誑天理在念宿願必償稍遲一線之慈悲逼此番之囚乞心惴惴行恐遲遲報端妥爲廣告

駐拜克盛京時報分館經理常用向謹啓

恭頌榆樹縣駐防吉林陸軍步兵第二獨立團第三營任營長國卿暨副官連排長等之德政

榆樹由去冬以來胡匪遍地百五成羣勢甚猖獗所過之處奸淫擄掠非綁卽搶十室九空閭閻不堪其擾雖有警團則無力勦捕自本年陽曆八月一日任營長國卿駐防榆邑下車伊始卽派官佐目兵四出勦捕所到之處秋毫無犯其帶兵之紀律嚴明如此副官各連排長等之擊匪則更形驍勇每與胡匪接仗時均身先士卒奮不顧身故到防未及半月與匪接仗兩次皆大獲勝利共擊斃匪首西洋天合等十五名陣亡正目姚德山一名受傷正付兵三名全所擄人票均令回家安業馬匹物件卽招被搶主認領毫無勒索情形而任營長愷切曉諭擬於一月間肅淸榆境匪患將來我榆商民賴以安業者皆任營長之賜也各界感德無以爲報謹將我公之德政登諸報端聊表微忱

榆樹縣紳商農學各界恭頌

恭頌安泰鎮守使張公文斌之德政

劘我東荒開闢以來萑苻未靖盜賊蜂起殺燒淫掠無地無之而人民亦無時不在水深火熱之中雖歷任軍長剿辦亦無非此擊彼竄何嘗稍殺其兇鋒於是商民裹足聚戶逃避而地方因以退化竊嘆江河日下無復興盛之望客春吳師蒞江痛匪勢之日熾哀吾民之倒懸誓必殲彼兇殘安我閭里迺調呼倫貝爾鎮守使張公文斌轉鎮安泰從事剿匪張公奉命東來於冰天雪地中親督士卒晝夜馳剿致著名股匪逐漸削平四民得以安枕詎料春間奉直遠和張公帶隊入關匪卽接踵而起地方突去保障適值春耕之際徽論開墾卽熟地亦作荒廢且胡匪搶城奪鎭殺人越貨人民甘對所有土地財權放棄逃而之他願爲太平之犬何期四面楚歌遍地皆是大小數十股匪勢猖獗爲曆年所未有逃避無方只有坐以待斃已耳嗚呼小民何辜罹此茶毒言之酸鼻聞者痛心自料沉渡苦海將無超拔之日幸張公由關內遄返親吾民之疾苦力疾督隊大事剿捕所過輒克望見皆靡僅月餘全境悉告肅淸四民安業道路通行所謂拯斯民於水火而登之衽席者微張公其誰與歸謹敘

拜泉縣屬雙陽鎭龍泉鎭漭鼎公辦兩鎭長春鎭寶全鎭通寬鎭各鎭紳商工民人等同頌

奉天會文堂書局 秋季廉價廣告

敬啓者敝局前以念週紀念業於春間將出版各書廉價出售茲爲力求普及起見特於舊曆七月十五日起至十月十五日止再將本版新舊各書一律廉價以廣優待書目另備倘希 光顧爲幸

表彰東省特別區第四警署分駐安站鉄道西巡官王富升之勞績

東省特別區第四警署分駐安站鐵道西巡官王富升精明强幹富有經驗對於內勤外勤不敢絲毫懈弛自江省軍隊調往關與胡匪乘機而起安站道西地方遂覺風聲鶴唳一夕數驚王巡官督率警士晝夜梭巡甚至達旦不寢匪徒聞風斂迹道西商民得安堵如故皆王巡官之力也商民愧無以報爰登諸報端聊表彰其勞績云爾

安達站道西商民同啓

感謝黑龍江省陸軍第一混成旅旅長石公得山暨一營三連連長舒振麟君排長孟廣祥劉占元兩君活命優待之大德

雙城西双河堡益豐升燒鍋於又五月二十三日有葛文福姜吉祥兩執事帶同砲勇車夫六人裝酒車三輛前赴阿城營業至正黃旗三屯遇匪首越山率匪一百七八十名對酒車圍住砲勇開鎗斃匪一名以致觸匪之怒立將葛文福李春亭劉車夫當場斃命綁去姜吉祥馬得山周武功三票餘者二人逃回酒車焚毀無存匪帮擄往江北小號以爲姜馬周三人決無生還之望詎匪至對青山過江省陸軍第一混成旅李營長之隊迎頭進勦互戰半日之久匪勢不支退至孤家子地方斯時石旅長親身督隊包圍痛勦斃匪無算是役也陣亡排長一員兵士三名小號被綁三人及其他人票俱已打下斃匪屍骸之後石旅長親自撿閱訊明情節立命討保姜吉祥等感戴活命之恩甘願酬勞兵士石公堅辭不受並云保護商民乃係天職不分畛域一視同仁如石公先明磊落誠可謂國之干城民之福星於當代軍官中實未多覯其一營三連連長舒振麟君排長劉占元孟廣祥兩君皆以善言慰誡特別優待小號人票蒙恩脫險何啻苦海中得遇慈航活命之恩優待之德本諸天良豈容緘默謹誌報略作萬一之頌

復頌者小號接得姜吉祥等脫險之信喜出望外惟時値匪氛四起豈敢冒昧令歸文章遂向保衞督練張茂棠乞設法蒙張君慨然應允特派總隊長唐景芳帶隊前往領回一路庇護非常完善莫銘感戴徽伸謝忱

双城西双河堡益豐升經理王文章 被救人姜吉祥 馬得山 周武功 鞠躬虔謝

恭頌三營十一連馬連長德政

蒙石團長派馬連長護由江返匪大車四十餘輛行距江沿半里許有胡匪六十名潛藏樹叢勢欲劫掠被連長看破指揮軍士前進還擊血戰多時陣斃匪二名餘均逃竄車戶等身受保護恩無以爲謝用登報端以頌其德云

車戶于海山等啓

恭頌黑龍江陸軍第一混成旅步兵團第二營營長吳公瑞峰連長董君當午吳排長化南以暨地方警察游擊隊等痛剿胡匪遠颺救城未陷之盛德

木蘭地處邊陲南臨松江北靠青山素爲盜賊之巢穴歷年害紗障起爲地方之不安然未有甚於去歲與今年恒無寧日雖有軍警剿捕此擊彼竄行踪飄忽儼同流冠以致距城三里五里之外鄉間房屋十室九空殺燒搶掠不堪言狀擄女抽票日有所聞愈聚愈多肆行無忌遂起攻城破鎭之念忽於八月十九日早二鐘時分匪首朝陽庚午嘯集党羽五百餘名分爲五隊長驅大進平西老來好攻我東北隅甲子軍小中中華攻我北門三省鎭乾坤攻我東門及東南隅靠天飛龍攻我西門庚午朝陽雙陽北勝平推中路攻我縣署孰意吳營長徐監督李所長早經會議嚴加防範按堵設卡而徐監督李所長又臨時指揮警察隊長王相臣守衞隊長張壽全力敵四面砲台督隊協剿擊退庚午朝陽中路縣署監獄警所可保完全無虞靠天飛龍在西門被吳排長化南擊退三省鎭乾坤在東門被商團隊長許占川擊退匪勢難支蔓延東南隅棱壕一步惟東北隅及北門僅數名警察與六連王排長堡防隊等因寡不敵衆被匪攻進幸經吳營長瑞峰董連長當午不避槍林彈雨血勦街市一陣立時逐匪退於城外遠颺是役也共計全城兵不瑞百(因索團長派蕭副官帶兵一排調遣他往)陣斃胡匪二十餘名打傷者四五十名生擒胡匪韓洛六一名當地正法滿城胡匪一鼓掃平嗚呼失而復得得危而後安實我吳營長瑞峯董連長當午吳排長化南以暨游擊總隊長趙和暨防隊長于顯早伏東門迺帶極力痛剿未容越城川守衞隊長張壽全警察隊長王相臣數君之功績也抑亦徐監督李警所長之調度有方也尤可嘉者吳君自駐防木蘭以來治兵嚴肅秋毫無犯對於地方極表和藹對於商民買賣公平而又臨事不懼以少敵衆實國家之干城人民之保障也商民雖受驚慌而寸草未失全城各界公民蒙惠脫險無以爲報謹登報端以彰盛德云爾

紳界代表李鍾山 商界代表于佑章 王子揚 王樹春 學界代表周建基 楊榮九 農界代表孫肇祥 盛京時報汪庭樹仝啓

開始船期告白

招商局圖南快輪 准于舊歷七月廿伍早(卽禮拜六早)由營口開往烟台上海以後常川往來每隔十日一次定期不悞

代奉天理客票處 大西門裡眞正稻香村 小西門裡眞稻香村仝啟

大西中電話七四七號小西中電話九五二號

守田醫院

內科 外科 花柳病
一般診察 病室設備 完全入院 隨意

奉天城內四平街大街路北(元正金銀行地址)

院長 守田巖松

子玉亦倡寓兵於工（八日發 上海專電）

外傳吳佩孚現已發表兵工計畫大致略云特科兵士一人月餉五兩前係人民負担如寓兵於工從事農業鑛業森林築路等工作可得此項兵餉五分之三是則兩年後每兵月餉僅需二兩而已若夫統一一經成功樹立鞏固中央政府軍隊可以減半則軍費僅現在五分之一即足加以今日軍隊如實行解散即入草澤惟取此項辦法兵士已習實業教育無慮其變成賊匪云云並云其教育主義極力主張基督教

日本對俄會議方針（八日發 東京專電）

日政府關于長春會議停頓之態度及方針據五日報界消息日本以大連會議爲基礎之方針固無變更之餘地惟由種種情形觀之會議畢竟當不至消滅諒俄國必當承認日本主張若夫俄國側否認大連協約案之理由果爲勞俄代表未曾正式參加是以主張從新審議該案則日本原無何等異議者也又其所謂「完全相互主義」如果不以承認勞俄政府爲前提條決不締結未曾關知之片務的條約之意則其解決固無所困難加以俄國側倘或將第二問題提議日本對全體俄國之交涉案日政府已擬與以承認惟其所以勞俄政府直接折衝者純係認其爲事實上之政府並不承認其爲正式政府是則就令成立何等條約亦屬一種暫行條約云云

關東新長官親任式（八日發 東京專電）

伊集院男之關東長官親任式已於本日午前十一時在葭閣離宮舉行

伊集院男忠誠自矢（八日發 東京專電）

對于出任關東長官之談話

新任關東長官伊集院男之談話略云菲才承乏關東長官職責所在誓必竭誠盡力就中中日親善一層尤願極力增進前此中日關係動輒疏隔殊屬爲兩國憂將來中日雙方之幸福無論如何必須由雙方諒解一致融洽然而諒解融洽之根本實爲互相理解爭重地位理解感情就中兩國在滿洲之關係最爲密切其親善關係殊屬必要是以予微力所及誓期盡心竭力所幸者予之與中國關係頗爲密切如在中國人士及與中國有關係之各國人士間多有知己友人亟希望其相互援助庶幾達成所期若夫中日關係如我有過我不吝改如彼有過亦我開誠具陳求其覺悟凡交涉以及應酬舍虛偽而取誠意舍形式而尚忠誠至于關東洲政行則予因未悉其詳細俟到任後審察眞相最以公正方針進行一切其應進者進之其應改者改之庶幾增進州內居民福祉云云

七日所發表之命令（八日發 北京專電）

九月七日大總統令發表下列各項

一、令各部總長及各省軍民長官各派委員一名在京會議財政

二、取締各部職員索薪運動

三、各官吏之國有鈌路免票無論長期短期一律取消並取締軍用減價票

四、令奉天省長還付截留中之京奉車輛並嚴禁各軍民長官無故干涉鐵路阻碍交通

五、任那彥圖爲蒙古宣撫使

東報之日俄會議論（八日發 東京專電）

長春會議因俄代表反對以大連會議案爲基礎竟形停頓之說傳至此間本日各報論評大致均云鑑諸瑟諾亞會議及其他會議當其開幕之始竟取出人意料之行動是乃俄國之常套手段諒奉本國政府訓令之結果必當取消此項主張承認日本意見會議得以繼續進行就中時事新報論評略云長春會議直是大連會議之延長則經連會在事實上成立之基本協定應爲此次會議之基礎凡悉經過者均不曲諱日本之與歐俄深願相機恢復關係雖與其他各國無異然凡事均有順序所以當此擬與極東俄國締結協約之時如與歐俄遽開交涉適足以滋生事端切望我全權委員常爲特別之注意庶幾無誤報知新聞則日如以此次態度直爲俄國側無繼續會議之意則屬過慮惟我全權代表必須基於最初方針務宜隱忍自重萬勿毀損面目以失威信要之無陷於彼術中而使其盡所欲言然後徐爲應付云云

洛吳擬開聯防會議（七日發 漢口專電）

吳佩孚擬在鄭州開軍事會議協議豫鄂皖秦魯五省聯防計劃當任張福來爲聯防總司令

川鄂聯防相互議定（八日發 漢口專電）

據上游總司令孫傳芳報告云鄂川聯防計劃經與四川代表劉成勳議定下列條項

一、兩軍不相侵犯

二、恢復宜昌至重慶之交通

三、繼續實行前此聯防條約

粵桂締結平和條約（八日發 上海專電）

據香港電云劉震寰及林虎涖粵當與粵省當局締結下列條件

一、廣西贊成聯省自治

二、復東決不干涉廣西收拾問題

三、如有必要之場合粵省補助桂省財政及軍需品

希土兩國戰事形勢（五日發 倫敦來電）

據倫敦某精通所談希軍既已完全失敗決無再行挽回勢力之望希國政府刻已哀懇列強請求休戰茲據倫敦巴黎維馬間交換意見之結果駐在君士坦丁堡協約國高級軍事委員等刻已奉到訓令應速研究使希土戰事早日終息之協同方策其交戰國各代表二三日內即將在伊司米茲德南部中立地帶開始談判以冀戰事早告息止又士米納五日電稱據戰線消息云希軍目下無論如何以決拒防戰且英法二國倘不充分盡力則士米納即將有重大事件勃發之虞英國人民刻均避難於該處港內英國船舶中

各地專電

日水兵受彈傷

（重慶七日專電）華軍徒事砲擊外輪就中日艦烏羽水兵兩名中彈受傷

歐美來電

的泰兩氏被擒

（達布林七日來電）的威列拉氏及泰爾達氏均在哥克附近爲英軍所擒獲

查獲暗殺團體

（巴黎七日來電）暗殺羅馬尼及索爾維兩皇帝之陰謀團現經查獲

請美協助經濟

（華盛頓六日來電）英人數名爲請美國協力恢復歐洲狀況起見刻已勸告美國政府特派美國元老院議員璞羅氏來歐實地觀察歐洲疲弊之情形擬於璞氏回國後主張對美人固有之心理變爲穩健態度

日本電報

仙波氏竟暴死

（巴黎七日來電）法社會主義首領仙波氏現竟暴死

土岐總長留任

（東京八日專電）關東廳土岐事務總長曾請辭職在案現經決定留任

笠間氏赴長春

（東京八日專電）外務省情報部第二課長笠間杲雄氏定于十日首途急赴長春係爲日俄會議問題

高尾任秘書官

（東京八日專電）任高尾總領事爲關東長官秘書官

山縣回京預期

（東京八日專電）前任關東廳長官山縣氏預定于二十日前後啟程赴京

通過社會局桼

（東京八日專電）從新設置社會局案已經本日閣議可決通過隸屬于內務大臣監督以將勞働問題及社會問題一併統一管理俟制定官制及其他事項後于明年四月實行

整理稅制內容

（東京八日專電）大藏省現在審議中之整理稅制案可分爲三項（一）家督相續稅及砂糖織物消費稅應加以修正但尚未允許減少稅額（二）營業稅應速行低減（三）石油消費稅應實行撤廢

無法收容屍體

（東京九日專電）新高艦之遭難者屍體半數無法收容

堀氏赴威就任

（東京八日專電）堀義貴氏現已任命爲駐海參威日軍政務部長定于本日由東京赴威埠即行就職

命令專電

▲大統總令（九月六日）

財政爲國家根本要計必期信實昭著軌度克循然後制用胥得其平民生並被其利歷來管理度支仍沿積習課稅搜羅既未能悉數整理歲歸實在用途支配亦苦漫無裁制無以昭示大公馴至財源愈枯債累日增不獨凡百庶政無從振興即經常各費亦皆窘於因應時勢若此曷勝浩歎爲今之計亟應力矯從前含混內循之弊實行財政公開將中央收支各欵一律認眞清理詳具確數公諸全國一面議定統一國庫辦法平均分配以爲切實整頓共同遵循之標準着即召集財政會議由京內各部署及各省區軍民長官各派員一人在京集議迅速釐定辦法呈候核奪施行此令

比來國用浩繁度支竭蹶以致各機關官吏薪俸多有積欠未及清償在各員雖兔從公一家衣食所資胥仰代耕之祿一旦不能依時支給情形困窘良用軫懷惟是政府際憂患之時處積重之勢清理補救尤非朝夕所能奏功各員同屬服務國家自宜曲體時艱共相衛護何得因此遽亂軌度自速崩壞乃近日各部人員羣起聲言索薪動輒借罷工爲要挾之舉甚至於長官執行公務時間肆行聚衆闌擾喧譁官廳爲之紛擾政務並蒙窒滯似此秩序蕩然尚復成何事體茲特明令申戒以後無論何項官署所有領付欵項事宜應由各該主管會計人員向財政部依照法定手續辦理一概不得再有聚衆索薪舉動倘有以上情事即責成地方軍警嚴行取締依法辦理以維秩序至各官署積欠薪俸即行設法從速籌給着財政部查明確實數目擬定辦法呈候核定一面趕籌的欵以備陸續發放自此次通令之後凡我大小同僚尚期恪供乃職一洗從前躁暴陵僭之風勉思共濟艱難之志本大總統有厚望焉此令

近年國有鐵路收入銳減負債日增原因雖極複雜而濫發免票實爲一最大漏卮迭據交通部呈稱各路所發長期免票多至四千餘張短期免票軍用半價票等尤屬漫無限制總計各路損失全年約在二千萬元以上等語鐵路爲國有營業歲計攸關似此濫耗情形殊屬妨碍路務發達查各官署出差人員舟車旅費向准作正開支本無需用免票之事至其他借名濫請添發尤屬有違定章自此次明令日起應先將公府所存免票一律停止使用此外所有京內外各機關已經添發之各路長短期免票鐵路人員優待半價票並着交通部查核情形概行定期取消至軍用半價票亦應從嚴限制即責成該部擬定辦法呈候核定通飭遵行以維路政而袪流弊此令

據交通部呈稱奉省扣留車輛阻碍關外交通京奉鐵路損失甚鉅屢起外交問題該路向有外交關係若不速圖規復難保不別生枝節現在京漢路業已完全恢復原狀由部管理應請明令奉省將所扣車輛急即交還以歸一律等語我國之鐵路多假外資興築豈容自相破壞致啓干涉自應悉歸中央直接管轄所有此次奉省所扣各路車輛着即責成該省長悉數交出剋日全路通車嗣後各省軍民長官不得再有干涉路政妨碍交通之舉以杜口實而維路權此令▲特派那彥圖爲蒙古宣慰使此令▲馬復昌爲益都縣知事王聲念調補萊蕪縣知事張慰南爲掖縣知事王大成爲淄川縣知事均照准此令署陸軍總長張紹曾呈請任命賈廷驤爲朝陽鎭守使署副官長應照准此令▲署陸軍總長張紹曾呈請任命張世鏞爲贛北鎭守使署副官長應照准此令▲署陸軍總長張紹曾呈請任命張以昌爲陸軍第十三師步兵第四十九團第三營營長應照准此令劉念章晉給三等嘉禾章此令

日俄長春會議光景

請開始討論中俄問題

沃飛致牒顧外長

▲仍根據對華宣言爲討論原則　▲請我國指定開會地點及日期

俄羅斯社會主義聯盟蘇維埃共和國駐華全權代表沃飛。於本月二日。致牒我國顧外長者。表示俄國願恢復中俄間磋商之誠意。並徵求我國政府意見。茲錄其牒文如下。（上略）敝全權代表參照八月廿三卅。卅一日與貴國外交總長談話結果。謹向貴國政府提出以下之意見。勞農政府最初成立之際。即竭力向貴國政府及國民表示對貴國願停止俄皇時代之卑劣帝國主義政策。準備根據政治上經濟上双方平等基礎。建設中俄間互相之關係。蘇維埃俄國國民委員會自治會。於一九一九年七月廿五日發表對中國人民之宣言。已立蘇維埃俄國對貴國建設新關係之原則。蘇維埃代理國民外交委員長加拉罕氏。曾於一九廿年九月廿七日。根據上項原則。在勝文中作具體的建議。即擬藉此作中俄友誼協定之基礎。此項友誼協定雖未成就。俄國勞農政府對於中國爲自由而奮鬪之人民。仍抱極大之同情。與保持反證的關係。敝全權代表現謹向貴國政府。再行提出磋商兩國間各項問題之意見。希望於兩大共和國間。建設適和双方人民心理之良好隣誼。俄國勞農政府現仍確願根據上述兩次宣言中之原則。與貴國開始磋商。蓋勞農政府決履行其政策也。如貴國政府。對於敝全權代表之建議。予以同意。則希望貴國外交總長指定適合於貴國政府意見之開會地點及日期。照敝會全權代表。（下略）

滬議員關於北上宣言

旅滬議員。自留滬北上問題發生後。恐外間未悉眞相。致有訛傳。日前杭辛齋于洪範等。因此特發出宣言云。同人維持法統一。再宣言曾告中外。均在昭鑒。茲因政潮鼓盪浮議滋多。報章傳述。有謂護法目的已達。議員應一致北上到會者。有謂孫總統贊成統一。承認北京國會者。市虎杯蛇。殊違事實。夫以今日北京之狀況。黎元洪爲違法之總統。代內閣爲非法之組織。國會議員爲多數喪失資格者所麕集。假恢復法統之名。行玩法弄權之實。彰彰在人耳目者。既無一合法。並五年來護法之成績。一一摧毀而消滅之。乃强顏謂法統恢復。護法目的已達。自欺乎。欺人乎。抑欺天乎。同人受國民之委托。憑良心之主張。盡代表之責職。履冰茹蘗。靖恭守法。之死靡他。荏苒十年。仍如一日。苟全國人心猶未盡死。世界公論猶未盡泯。是非曲直必有能辨之者。日前孫總統勸告同人北上。亦謂在滬爭持法理。不若北上集合同志共逐奸宄。非謂北方國會之合法。而陷同人於塗附汚合也。外間不察以訛傳訛。毫厘千里。關係甚巨。同人等一再討論。僉以事實理論。固宜雙方兼顧。而法律政事。不妨分別進行。或去或留。要皆以堅忍果決貫徹護法之主張爲標準。若言是行違。自戾初旨。非特天良所不許。抑亦爲國人所不容。嗚呼。磷磷碧血。傷心皆志士頭顱。莽莽黃沙。何處非義師戰骨。堅持五載。犧牲萬千。同人等懍先烈在天之靈。監視有赫處清議誅心之論。諱飾無方。謹守始終如一之誓言。不敢作暮四朝三之詭遇。苟民國一日尚存。法統之堅持到底不懈。惟我國人幸矜亮之（銜略）

視察山海關情形之報告

▲山海關並無直奉兩軍蹤跡　▲造謠者未免多事

大總統前派趙某赴山海關調查軍備情形。昨日趙萱返京。報告於政府云。山海關並無奉軍及直軍蹤跡。僅由遊緝隊及當地警察駐守而已。至綏中地界。方見奉軍駐紮。約一旅之數。係備爲防守前線者。尚無入關之意也。

吳使調動軍隊之裏面

頃據某要人談云。近數日來。吳使調動軍隊。集中於京漢綫之種種傳說。迭見各報。商民非常驚恐。但自直奉停戰。奉既聲明希望統一。只求關外自治。決不願聞其他。是直軍已無對奉之必要。乃近據洛保消息。直軍之二十三師。駐陝之二十師。以及各混成旅等。確以換防爲名。咸分駐於京漢沿綫。如上所述。對奉若無問題。當如外間所傳。因某當局現被政客包圍。中央行政動輒受制。吳使望治心切。其調動各軍北上。或將入清君側歟。惟京師爲中外觀瞻之地。直軍屢經譁變。稍有不愼。則辛丑之禍立見。無論其調動之目的究屬何在。語云兵兇戰危。當局對於此點。不可不注意也。

和平聲中之湘南問題

▲宋魯致陳嘉佑之一電

湘南戰爭。趙恒惕恐不易武力解決。致生意外枝節。前曾派宋鶴庚魯滌平會同南下。相機行事。茲接長沙來函。稱宋氏抵衡陽。魯氏抵津市。惟陳嘉佑尚在永州。宋魯兩氏決計不與陳氏同根相煎。當已會銜去電。略云。湘省頻年兵燹。元氣凋殘。西南尤宜團結。積極對外。北軍雖已退出岳州。今尚盤踞羊樓司一帶窺伺。土匪乘機蠭起。貴軍紀律嚴明。素所深信。惟不免有奸佞之徒。竊假名義。以思一逞。與貴軍名譽黑白混淆。諒亦吾兄所痛心現在旌節既駐永州。請捐除成見。冰釋前嫌。凡事儘可熟商。不乏解決之餘地。吾輩十年生死相交。當不決然棄置。掬誠相告。即盼賜復。

蕭耀南代表來京之任務

湖北督軍蕭耀南派秘書鄧卓明爲代表於昨日來京。往見黃陂。首述湖北省長問題。略謂鄂人反對湯薌銘爲省長其時省議會將印信送至督署。故不得不暫爲兼護。希望中央另簡專員。俾可早卸仔肩。但湯氏爲省長。仍恐爲鄂人所不歡迎也。至孫傳芳督隊往川係爲布置鄂邊防務。於援川一事。並無關係。至漢陽兵工廠添造大宗軍械一節。係奉吳使之命令。爲以前直奉戰事。械彈損失過多。不得不設法補添。此外並無別故。近來外間盛傳聯省自治之說。湖北居長江之中心。自應嚴爲戒備。故水陸皆已施行戒嚴。恐外間或生誤會。特派余來京。詳爲陳述。俾明眞相云。

閩督飛電告急

福州通訊。閩督李厚基。現因仙遊南。安德北章平各處民黨。勾結土匪。編練民軍。現已成軍者達一萬七千餘人。昨有急電報告政府云。南軍覬覦閩南。已非一次。結合民黨。密圖不軌。據趙團長報告。仙遊等三區防務。應速增防。厥以民軍蠭起。械彈充足。並散布傳單。先佔要隘。後圖福州。且有聯合西南海軍佔據金門思明之說。事關全閩治安。特請速籌應付方針。

請政府電中山調解民八議員

政府以民八議員來京在議院外極力奮鬪。遂致議長不能出席。國會日來調停仍無進步。國會又生停頓之象。因此特致電孫中山。請其與法統維持會協商。如旅滬議員全體來京。即由國會自由討論合併意見。信有何偏主張。僅可於法律手續解決。否則不但有失立法精神。且恐外人譏笑云。

組織教育銀行之醞釀

平民通信社云。據教育界消息。教育界某某等重要份子。以現在教育經費困難。於學務前途大有妨碍。擬聯合部校勢力。在北京設一大規模之教育銀行。將來以爲教育經費之救濟。至股本計畫。除提出道勝銀行股本欵外。並在教育界募集股金。更請求政府。將來增加關稅時。提出一宗巨欵。以爲教育銀行之基金。曾擬有詳細計畫書。擬先商求教育界全體之同意。提出教育部。俟核准後。再咨交國務會議云。又一消息。教育銀行之規模。純係仿照東西洋成案辦理。雖係官商合辦。但全照營業性質。由教育界經理一切云。

唐紹儀赴滬之確訊

平民通訊社云。據香港消息。唐紹儀日前赴廣州。與陳炯明派各人物談聯省自治事。雙方主張不合。唐氏認廣東政局無甚希望。已赴滬觀察政情。以定活動方針云。

桂局紛擾中之陸榮廷

▲其舊部請設軍務善後督辦

聞陸榮廷已抵武鳴。業有來電報告。在京之廣西軍閥派。陳炳焜林紹裘等連日密議。以桂省軍務亟待收束。即請設一廣西軍務善後督辦。俾可綜理一切。日內將請願於府院。如批准後。將來即以陸榮廷爲最有希望云。

張其鍠省長可以赴任

大總統前發表以張其鍠爲廣西省長。因軍閥反對。不得已暫時留京。大總統乃托陸榮廷譚浩明代爲疏通。因陸譚在桂省之勢力甚大。故一經疏通。即有收效。昨日特來電報告一切。大總統接電後。甚爲欣慰。即將以陸電以示張氏。並詢其意旨張仍辭謝。嗣經黃陂再勉以大義。張姑允爲一行。其印信尚在軍閥蒙某手中。已由南寧送往武鳴。暫歸陸榮廷護理。俟張省長抵省後。即可將此印信交出。至西林之省長。爲一般文人所歡迎軍閥則極力反對之。時當軍閥時代文終不勝武。因此西林之省長。竟成流產云。

張英華進行借款之所聞

據最確消息。張英華近日向外國銀行團積極進行借欵。截至昨日（六日）下午三時。共有四宗。祗緣欵額及利息頗費磋商手續。縱能有成。亦須在兩星期之外。是以張氏對於中央財政。仍未敢稍抱樂觀。

外交部昨日之蒙事會議

外交部顧少川總長。於昨日召集部員。討論外蒙一切要政。及提議交涉各項議案。並於下午六時特約參議院議長王家襄衆議院議長吳景濂。蒙古參衆議員巴達瑪。林沁。金永昌。石鳳岐。諾門拉達等。交換對於恢復外蒙政權之意見云云。

吳光新風塵僕僕

滬訊前夜由杭來滬之一百十一次夜快車。附掛花車一輛。聞係吳光新氏偕同奉省軍界上級軍官數人。於日前由滬赴浙。與盧督辦有所接洽。事畢即於前晚返滬。聞在梵王渡站落車云。

民黨要人之重要宴會

昨報紀孫中山由前晚在宅宴客一節。茲訪知非確。惟民黨要人多人。前日午前在大東旅社有一重要宴會。聞因時勢之需要。對於發展政黨問題。擬有一種計畫。若果實現將爲中國政治上開一新局面云。

李烈鈞將由漢赴滬

▲蕭耀南擬請其來鄂

長沙六日電。據某外人云。李烈鈞已定于十日由長沙出發赴漢。十一日午後乘鳳陽丸下航赴滬。但李氏在長沙。絕對謝絕來客。並不發表意見。對於趙恒惕。亦託病不見。聞李氏爲肺病。日下似稍良好。意欲在滬治療後。即赴美遊歷云。又漢口五日電。蕭耀南聞李烈鈞于三日已到長沙。特致電趙恒惕。請其轉懇李氏來鄂云。

北伐軍反攻說

▲李福林猶賈餘勇耶

據某軍事機關所接南昌密探電。略謂北伐軍李福林所部。刻又分三路反攻。勢極洶湧。蔡總司令已派豫軍第一師常德勝所部抵禦云云。李部勢已窮蹙。今忽有此消息。殊爲詫異。姑誌之。以觀其後。

黎曹吳時局統一意見互異

▲武力未告終結　▲分對滇川湘粵

黃陂對於挽救時局問題。迭與保洛方面電商意見。據聞現已商定北方既多反對聯省制度。應速施行統一手續。其大致爲除召集統一會議外。並不取消武力。亦不專用和平主旨。蓋南北統一全賴非由實力派握手。剷除統一障碍不可。故改用强硬宗旨對付南方。其所持意見。一爲對滇實行成唐繼堯。迫脅袁祖銘北附。一於川省亂事由第三者名義入手調停。一對湘間接將省長意見疏通。一輔助陳炯明早將粵省秩序恢復。惟以上各項如有反對。均用武力解決云。

南滿醫學堂藥物學教授醫學博士久保田晴光先生創製

喘息痰嗽患者之一大幸福 此藥如飲茶雖小兒亦能飲之

此藥一回服一羹匙即能止咳嗽去呼吸困難之症且能使胸中生甦蘇之感

本劑非劇藥毒藥性質之配劑醫學博士久保田晴光先生多年藥爲研究之結果發現一種藥劑如阿豆利拿鹽注射無副作用具以內服效力較他種藥劑尤爲偉大此其特長也

務須請試用一次

勿論一般喘息與痰嗽患者服此藥二三次即可奏效再尚能体溫故豫防感冒者照此尤效

新藥 阿斯豆媽豆路

▲藥價五十錢 壹圓 二圓 四圓 七圓 五種

有欲試用者偏親身來至本店時本律贈送不取分文

奉天松島町十四番 製造發賣元 鶴原製藥所 藥劑師 鶴原正春 電話長一五〇五番 三二八番 振替大連一〇八〇番

門司市本町二丁目 日本販賣所 鶴原誠藏商店 電話二五六、九四五番 振替福岡一〇八六番

各地特約店招募（說明書進呈）

「特約店城裡四平街大德生藥房」

米國火災保險協會指定品

米國鐵及沙斯石油會社

鐵沙口路扶英姑（利便瓦）

及世界最大之「阿斯扶阿路說」工場

鐵及沙斯州「保凍夏」工場製品

保川最良之原料，及最新高等之技術所製出故此品獨占優等於斯界斷非他品所可及也

奉天宮島町九番地 代理店 S.S 三昌洋行 電話長一二〇一番

資本金八千萬元

拂込濟資本金五千萬元

積立金壹千貳拾九萬元

本行 朝鮮京城南大門通 特貯 金口座 京城 三三三番

本行辦理存款貸款割引海外匯兌事務買賣金塊銀塊 其他一切銀行業務莫不執行並在朝鮮滿洲海參崴亞歷山德爾斯克管理金庫事務

總裁 美濃部俊吉

朝鮮銀行

▲分行及出張所▲

日本…東京、大阪、神戶、下關

朝鮮（釜山、大邱、仁川、平壤、鎮南浦、元山、群山、木浦、淸津、會寧）

滿洲（大連、旅順、營口、遼陽、奉天、奉天新市街、鐵嶺、開原、四平街、鄭家屯、長春、吉林、安東縣、龍井村、哈爾濱、傅家甸）

支那 上海、青島、天津、濟南、

露領（海參崴、（貨幣交換所）斯伯斯克、尼哥利斯克、（亞歷山德斯克）

美國…紐約

及外倫敦巴黎及內重要之地均有代處兌匯分行及出張所

奉天大西關 三井洋行

滿蒙毛織會社特約店

羅沙、毛布、綿花 批發售

隆昌號 奉天浪速通三十六番 電三四九番

分行 開原 遼陽 鞍山 大連

敬啓者時下中國一般撮影界日盛一日刻下正撮撮影界之好時節

照像機械

敝店特由英美各國選購精巧無比之照像機器以及照像一切材料從廉出售以酬顧客之雅意敝店開設滿鮮數年餘茲將專販賣照像機械爲業以誠實懇切故蒙中日諸君之光顧敝店乃德國優路撲滿會社及矮克發會社在滿洲總代理店尚爲英美法日有名製造會社之特約店所有機械華人無不試用種種材料一應俱全

現在庫內豐富請不拘多寡購用一試爲荷

照像材料

奉天浪速町六 岡田本店 電話三三四番 九五三番 振替大連一〇七一番

在庫品表 定價表 型錄 無費送贈

小賣部 奉天浪速町六 支店 大連信儂町 哈爾濱 烏家石道瓜牙街

藤卷醫院廣告

敬啓者本院長前年曾充日本赤十字病院內科醫長之職當時頗蒙中華患病諸位之愛顧乃於客歲自設醫院於日站後仍蒙中華病諸位倍爲今顧本院是所全望本院專治內科尤特對呼吸器病花柳全身徵毒等症極爲懇切

院址日站琴平町七番地電話一四〇三番

院長 藤卷快教啓

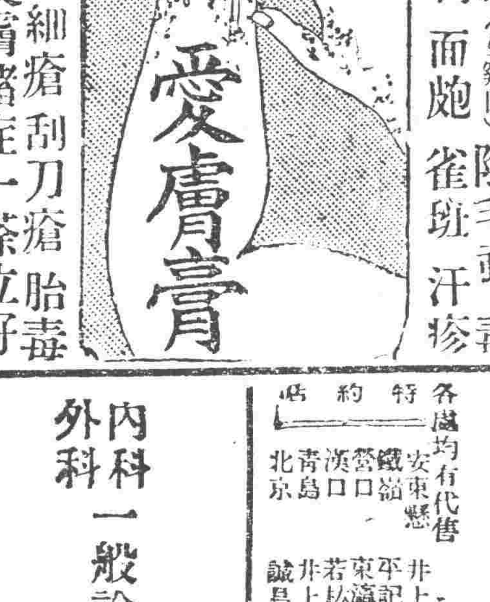

愛膚膏

頑癬 脚氣 皮膚病 一盒保好

健膚良藥愛膚膏專治頑癬脚氣足爛陰囊癬金錢癬牛皮癬疥癬鵝掌風濕疹凍瘡火傷創傷擦傷胼胝（生雞眼）陰毛虱毒蟲咬傷靴傷酒刺粉刺面皰雀斑汗疹陰部潰瘍陰部痒疹丹毒口瘡耳瘡頭瘡糟鼻子鼻瘡細瘡刮刀瘡胎毒疹肛門瘡痔瘡此外皮膚諸症一搽立好

百發百中實効驗眞如神

藥價…德利盒大洋壹元、大盒大洋角、中盒大洋角、小盒大洋一角三分

發售處…大阪玉水谷 順和公司大藥房 各埠大藥房均有代售

代售處…奉天小西關廣濟堂大藥房、奉天四平街大德生大藥房、奉天鐵樓南中西大藥房、長春北大街中西大藥房、吉林城內五洲大藥房、鐵嶺西半記大藥房、營口二道街中西大藥房、大連奧町華西藥房、大連臨部涵華泰大藥房、安東市場通井上誠曜堂、齊齊哈爾城內稻野富山堂

本溪湖煤 撫順煤 大昌煤局 電話日二〇九番 中二四二

奉天小西關 煤局 東亞公司 電話一七八

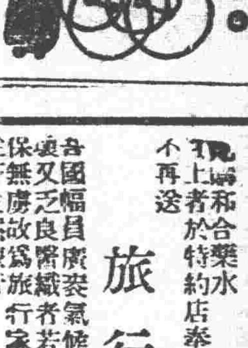

新荷到着 乳母車各種

小供自動車三輪車

奉天春日町 卸小賣 松永兄弟商會 電話三四一番 振替大連八三三番

東省實業株式會社倉庫部 奉天浪速通十九番地 倉庫現場西塔大街 電話八一四、八二五、八一六番 電話八一七番

川上運送店 電話七八一番

奉天中街慶豐潤鞋帽店

價目標準

佛藍底英式禮服呢鞋	四元二
佛藍底英式霞緞鞋	四元二
佛藍底英式嗶机呢鞋	四元二
佛藍底英式素緞鞋	三元八
洋尚英式禮服呢鞋	四元
洋尚英式嗶机呢鞋	四元
洋尚英式霞緞皂鞋	四元
洋尚英式元絨皂鞋	三元四
洋尚英式素緞皂鞋	三元六
洋尚高邦元絨皂鞋	三元
洋尚琴式素緞皂鞋	三元二
洋尚高邦素緞皂鞋	三元二
洋尚海式霞緞皂鞋	三元六
洋尚海式香心緞皂鞋	三元四
洋尚高邦霞緞皂鞋	三元六
洋尚海式素緞皂鞋	三元三
洋尚英式白絹布皂鞋	二元八
洋尚英式元布皂鞋	二元十
洋尚高邦元布皂鞋	二元二

中國電話六百八十四號

內科外科一般診療 吉田醫院 日站江之島町一番 電話三二七

國中一路平順福祿壽不臻國路福係泰昌公司發明消化新劑消化旺盛良老服之則消化力强弱無病者服之消化益加

定價 三角五 七角 一元八角

麦製本舖 泰昌製藥公司

各處均有代售 特約店

安東懸井上誠昌堂 鐵嶺平記大藥房 營口東瀛藥房 漢口若林洋行 青島井上誠昌堂 北京誠大藥房

奉天井上誠昌堂 長春大大藥房 大連藤林大藥房 南京九三公司 濟南文明公司

哈爾濱佐藤廣濟堂 上海思明堂 天津東亞公司 金山大藥房

旅行與國路福

各國福員廣裝氣候飲食在在不同故旅行家時有水土不服之虞而身體又乏良醫者若之考水土不服之症實由消化不良所致若消化力强可保無虞故爲旅行家計攜國路福常服之消化力日壯決無水土不服等症安然旅行

美人月份牌奉送

五彩石印十五色套版

補腸新藥後天血胃腸新劑國路福之內無論何品半打以上者於特約店奉送美人大月份牌一張不取分文期以一月爲限逾時却不再送

奉天德慶增藥店

專門神效補天丹

此丹創造道光年間久已各省馳名其銷售之廣自不待言今有無恥之徒假冒本號牌票雜湊群藥希圖漁利其害非淺是以復加精繪小絨商標爲記乞顧諸君請認商標庶不致誤茲將所治諸症詳列於下專治先天不足後天虧損諸虛百損五勞七傷脾胃兩虧飲食無味四肢困倦筋骨痠軟面黃肌瘦咳嗽虛喘精補髓腎虧潮濕常出涼汗强腰壯骨大補下元長陽種子滋補下元之神藥也每服三錢早晚空心服用鹽水送下屢服連效每觔奉小洋二元二角外埠函購者郵費自備諸君需者請將藥資郵費一併隨函擲下必遂照寄不誤耳

參茸虎骨延壽酒

此酒專治遠年近日腰腿疼痛半身不隨口眼歪斜左癱右瘓手足麻木甚至臥床不起久近作痛統治婦人經脈不調乾血癆傷子宮寒冷久不受孕以及虛勞等症並皆治之其效如神常服者有延年益壽長生不老之功每服五錢日飲一次婦人老弱以及童子者僅服三四錢調服晚效病輕者一服病重者數服全愈誠有起死回生之力定價每瓶半觔奉小洋一元六角每觔二角五分言無二價遇此症者請購服之方知所言不謬也

神效加味二仙丹

天陽風下血者乃大便出血故也因臟腑蘊積濕熱成毒而多食辛燥之物風邪冒觸腸胃流熱或因酒色過度七情六淫所傷至使氣血逆亂榮衛失調不能埽血歸源耳以致大便下血日久不愈元氣下陷面色廣黃四肢困倦不思飲食雖論遠年近日服之其效如神 價每服一丸開白水送下忌食牛羊肉燒酒辣椒蔥蒜一切辛燥之物每丸奉小洋三角言無二價

補天丹代理處

吉林德慶祥 洮南縣德慶祥 鄭南縣德慶厚 遼陽增發鈺 登州府天餘成 新民縣允記

湖南縣德慶長 梨樹縣德慶亨 依蘭縣德慶昌 哈爾濱福順堂 江省德新書局 岫巖永慶書局

遼源縣德慶會 寧安縣德慶福 四平街驛德慶與 哈爾濱振源盛 開原驛和源內

八面城德慶同 通遼縣德慶豐 郭家店驛德慶隆 營口興茂號 德慶元

密山縣德慶東 開魯縣德慶西 范家屯德慶和 安東縣福勝東 通化縣福順隆

長春德慶鈺 朝陽鎮德慶通 佳木斯德慶安 西安德慶和 公主嶺允興久

虎骨酒各城鎮均有代理之家

本號開設奉天小西關白塔寺東邊 德慶增主人謹啓

腦症良藥 靈片

本藥品名靈片（日本名レーベン）爲醫學士常持爲治君苦心孫韶所研究發明之絕好良藥曾得醫學博士岡田先生、森繁吉、日向治作、森友道、內田那彥、飯島勝次、福田庸甫等大家十有餘人之諸賞並經北京醫學校教授陳先生北京醫院長侯先生在北京醫學士金先生等中華民國大醫認爲奇效卓著無愧靈藥之稱此藥能救衰起病、最新之妙劑專治腦、脊髓、神經衰弱、頭痛、目眩、昏暈、便秘、貧血、不眠、怔忡等症可使精神爽快元氣旺盛凡因陰萎、遺精、早洩、夢遺、房事過度、手淫、生殖氣衰弱等症謂予不信請試服之即可知藥之效驗如神也

藥價目 三十五錠五角 三百錠三元 七十五錠一元 七百錠五元五毛 百八十錠二元

本舖 東京銀座尾張町二二番地 電話京三〇八號六四八九號 大阪安土町堺筋 電話本三〇〇七號 弘濟藥院 中南定太郎

弘濟藥院中南定太郎

各地到所均有代售舖

本廠爲酬達多年諸君之光顧起見今般重新製造特號之九重香皂販賣之斯品既爲酬謝的意義而製故其特色終不許他品之追從愛顧諸君希速用之

寺庄洋行

東三省新聞

▲奉　天▼

○陳司令整頓軍紀

東三省憲兵陳興亞司令昨出佈告奉總司令諭略謂憲兵有糾察陸軍之權自應正式負責以維軍紀(一)服裝不整者(二)與人口角者(三)非公閒逛者(四)包攬民事者輕則開導取締重則申送嚴懲云　(和)

○芮恩斯定期來奉

前美國駐華公使芮恩斯曾經東三省保安總司令張作霖聘爲政治顧問茲聞該氏於昨(八日)日上午與張總司令來電大致謂准於十日到奉是以張氏接電後即令佟外交署長屆時派員至站招待云　(醒)

○葫蘆島漸行停辦

▲經費完全無着

葫蘆島係錦縣之開埠及築港計畫因受戰後影響早有停止進行消息昨聞周督辦日前晉省會商結果以省庫及中央現均無款可以接濟築港計畫勢難成立與其設局以耗費款項莫若漸次結束俟日後有款再辦是以周督辦及趙局長已將該局上下人員全行辭退所有案券亦均結束只留三數人看局以便仍維該局名目所有辦公費及薪水俱已停支云

○孫吳兩督之行旌

保安副司令孫烈忱曾有日內蒞奉之說茲者已越三日猶未蒞止據確息謂該副司令因該省新近匪徒劫掠日在事件及部緒長春新司令部之一切事宜(據云該司令部屋房刻已落成)是以不即來奉曾有電與張總司令乃張氏因整理三省軍隊及商權聯防辦法決與吳與權副司令坐待互商業已覆電催促大約不出三日當可到奉是以吳副司令除昨赴昌圖閱兵似須同奉外至返任之期當俟孫氏抵奉互商後始能決定云　(醒)

○總司令部之讌會

張總司令昨八日晚在本部大開讌會邀請吳督軍張師長楊總參議姜副監韓督辦等十餘人並會議重要軍事十時始散云　(和)

○省署開自治會議

王代省長對施行自治積極進行籌備自治委員會業經成立七日午前十一時自治委員高毓衡吳家相等在省署開會討論籌備事項呈請王代省長核示以備進行內幕事項甚爲秘密暫不發表云　(喜)

○舉行閱兵之預聞

張總司令擬舉行閱兵以勵軍心聞已定期來月十日之國慶日行之受閱軍隊已規定爲衛隊騎步二團及駐省之三八兩旅一部地點已改在萬泉河畔之公衆運動場參謀處現正籌備校閱之程序並聞航空處之飛機屆時亦須加入云　(郎)

○會議規定防綫

奉直戰罷關內外奉軍駐防地點當時僅草草規定現值軍進逼甚急遂於七日晚六時許張總司令在司令部內召集李景林師長吳副司令楊總參議等開會規定防綫調駐軍隊辦法至九時散會未曾解決尙須繼續會議云　(喜)

○民治俱進會內容

當道爲實行民治設民治俱進會並委洪維國爲臨時會長該會長自奉命組織以來旣已就緒其內容分設(一)交際部(二)調查部(三)文牘部(四)應務部(五)會計部(六)秘書部(七)幹事部並呈請當道核准云　(醒)

○兩代表謁總司令

力爭天圖鐵路之吉林代表崔尙程張斌二人到奉以來迭謁當道要求向友邦拒絕歸官商合辦當道以事關外交猶未允從故該二代表昨(八日)又謁見當道要求俯允不知當道果能允其所請否　(醒)

○吳督軍赴鄭省墓

江督吳俊陞行將返任業誌前報昨聞該氏於八日晚帶隨員十餘名乘南滿車赴鄭家屯謁墓不日即軍行回省然後返江云

○鄒芬死耗續訊

前十六師師長鄒芬在津自刎斃命曾誌前報茲據確訊鄒氏之死確屬事實惟並非自刎乃因憂憤傷神患病而死聞張總司令聞訊後極予歎息一說其死耗係家人之詐傳究不知其固死否焉　(郎)

○于珍就任會辦

保甲局長于珍經當道委爲警務處會辦曾誌前報茲聞于氏始於前日(七日)前往警務處正式就任所有屬員均詣前道賀云　(醒)

○購到軍用自動車

張總司令以軍隊戰爭端賴利器今由法國以鉅款購到軍用自働車二輛一可以運送彈藥一可以裝置機關砲衛鋒追敵且其兩輪軸甚寬可以在鐵道行駛其在平地則如普通自働車一樣運轉此兩輛車八日由趙振聲自榆關押運抵瀋陽車站卸道棧台一記勃西第四號其重量爲三千六百基羅格蘭姆云

○鐵道西胡匪出沒

青紗障盛胡匪遍地七月鐵道西窰業會社之窰工四五人工竣返家由高粱地內突出胡匪五六人各穿軍衣持步槍戴軍帽或便帽攔路搶劫旋以各人身無分文胡匪以槍托擊其股擊後穿入高粱地內而去旋經窰工報告日警署派去十五六名在高粱地搜翻終以高粱過長內部黑暗不易發見正搜間又聞匪在毛織會社附近即往搜捕亦未搜見時聞槍聲起自西北方連續鼓譟警急趨而往則見係中國警察聞匪亂遙遙放槍嚇嚇也華警現下亦以高粱繁茂無計可施只有俟至禾稼收割而後肅清一般行旅者當此不可不愼

○廿七師在省招兵

二十七師四十三旅百六團一營現因兵額不足派員來省在小西關春和糧店大批白旗招募新兵於資格一項率取寬格主義以期應募者之踴躍爭先云　(化)

○十一旅亦募新兵

近來三八五各旅均在各縣募集新兵駐紮東邊之第十一旅因添編三團制亦擬招募新兵一千二百名業已呈准張總司令由各縣招募云　(郎)

○呈請投効不准

前當軍事倥偬之際鄙人孔殿凡有一技之長者皆可投効錄用昨有張明錫者懇請張總司令錄用竟被批駁不准云　(你)

○報名須隨帶相片

張總司令甄用文官前曾將簡章公佈各屬知照八日重行佈告凡報名之文官專門畢業各生務須隨帶四寸五相片一紙年歲籍貫姓名書寫明白無論取否相片概不發還云　(海)

○闞鎮守電告來省

洮遼鎮守使兼第一旅長闞子貞現因匪患及派所部軍隊剿捕事宜現已有電到省定於十一二等日進省謁見張總司令云　(湖)

○輯安縣剿匪

輯安地臨江邊毘連韓境近來胡匪猖獗異常昨七日該縣知事已電稟省署請兵剿匪已飭第十一旅撥兵前往云　(和)

○講武堂開課確期

東三省講武堂爲教育長以該堂職員均已委定決計於十五日實行開課除函知各軍事機關凡送入之學員務須先期報到一面請求張總司令屆時蒞堂演說云　(湖)

○海龍區請補議員

省議員陳玉符現已改任稅捐局長照例應行辭職另補聞該員籍隸東豐刻入山[illegible]選某爲該區之候補者得此機會準備傳補以達到最初目的云　(化)

○水利局禁採河產

水利局王兼總辦因城西新開河水巡捕獲竊取河產菱角雞頭十餘担之竊犯某某等數名王兼總辦認爲與水利有關除懲辦外並嚴令人民禁止採取云　(你)

○承審員稟辭赴任

各縣承審員原由高等廳委派撫順巡縣承審員期滿調往他縣遺缺關係訟案難以久懸高等廳廳長查有郭藝林堪充任業已發給扎委於八日稟辭赴任云　(海)

○職業學校竟中止

前者提倡職業教育擬定設立職業學校二處校長已經委定現因籌備東北大學將職業學校置之不理該兩校校長亦即各事其事雖擬定經費預算及進行辦法呈報教育廳亦未核示遽形擱淺須俟東北大學成立後始能進行云　(喜)

○單廳長赴安視察

安東地方審檢廳原係租佔民房勢狹隘不敷佔用自去歲該廳籌款自建新廳一所今已落成遷入高等審判單廳長昨八日簡裝赴安視察其內外佈置是否合宜云

○航空員來奉追悼

東三省航空處駕駛員傅錦隆日前因飛機發生障故驟然墜落因之斃命曾誌本報茲者北京航空署聞噩耗於今(九日)晨特派王某等航空員四名來奉下車後遄赴該處謁喬處長旋經喬處長派關副官張趙兩副主任馬劉白傅各駕駛員一同至馬神廟傅氏靈前舉行追悼典禮云　(醒)

○商會籌設晚學校

總商會長魯定煦及副會長劉士琦爲增進普通商人之知識現已計畫由會內設一夜課學校專收省城商界中人于每晚六時開課九時停止半年畢業不日即將實行云　(郎)

○請恤者限期截止

近在總司令部各陣亡兵官之家族請卹者絡繹不絕昨該部特行佈告限一月以內凡陣亡兵官調查未週齊准其來部旨報議恤逾期不准云　(和)

○郵局考試撿信生

郵務總局以各支局撿信生不敷於用前曾通令各屬有欲投考者於英文日文略有根柢准於本月十日(即今日)上午十鐘來郵務局考試云　(海)

○遼中警所長被控

遼中縣警察所長王立廷現被該縣公民王載沛高鳳義來省呈控不職情事王代省長已飭令全省警務處派員密公調查云　(你)

○王營長來省就醫

前百五團二營營長王柱山自該團解散後王營長即調七旅仍任營長現在新民駐防因腿疾甚劇請假半月來省治病云　(和)

○照料員公畢回哈

東省鐵路公所軍事照料員李雨宸前曾來奉晉謁當局請示更改該路運輸軍事條規以資便利茲已請准即于昨日晚回哈云　(郎)

○星期六警廳例會

每星期六警察廳省例會之召集昨九日午前十時各署署長巡官及廳內各科長又齊集大廳會議其會議之大端爲舊案之速破問題地方防務問題疫疾檢查問題及小河沿菜商請求演戲酬神之准駁問題云

▲吉　林▼

○第八旅分駐吉長

軍界消息駐長春奉軍第八混成旅即久駐長埠茲又因吉垣附近鄉屯不靖將調兩營步兵分駐省城及近鄉各處以資鎭攝而維治安

○學制會代表委定

教育廳于廳長新委派赴北京之學制會議代表鄒鴻賓張器贈兩君刻已預備行裝定展覽會開幕即于十一日聯袂首途云

○孫軍長來去匆匆

孫軍長於六日上午十一時由長春到吉十二時魁省長誠鎭守使鍾警務處長及各廳長假省公署大廳公宴下午一時孫督赴北山開追悼陣亡軍士大會二時許回遊大街行禮少息晚五時經省長又開宴會宴酬於政務及外交有所協議於十時即乘吉長專車回長春軍署不日赴奉云

○靈修會開幕誌聞

青年會舉行之秋季靈修會於七日假江南農事試驗場開幕入會者二十餘人會期三日均住在農場每日工作按照前報之日程辦理最精彩者每日講演及討論爲天津青年會總幹事錦慕儒君次則李天民領辦之各種游藝及傅英克之教育體操

▲遼　陽▼

○日警署長調長春

駐遼日警署長南享氏現奉關東廳令調升長春署長該氏奉令即於日昨六號赴長任職遺缺尙在虛懸以俟有人再行續誌

○齊律師陞任推事

律師齊過昌字向宸自民國元年司法改組後即在遼邑設立事務所執行律師職務才識雖屬平平而辦事頗稱認眞且有堅忍耐勞之性故在遼十餘載代理訴訟案件極多雖勝負互見要皆出乎正當手續有始有終按照部章已得陞任推事資格故日昨六號奉到高等審判廳令調陞遼源地方審判廳推事齊君奉令後即將經手事務交代淸楚擬於日內前往履新云

○選送講武堂學員

駐遼陸軍八旅一團現奉郭旅長令開查東三省陸軍講武堂學生額數暫定爲三百六十名其中由奉省軍隊選送者一百一十五名吉省四十名江省三十五名由教導隊升學者一百六十名尙有該司部特送額十名惟各團連各一員茲范團長現已遵令考取一團一管四連事務長夏永珮爲合格大約於本月十日前即可赴奉以便十五日開學同時入堂查夏君曾由師範畢業學品兼優入武未及二月即升事務長職再加此番造就想畢業後前途定無限量云

▲安　東▼

○縣視學抽查各校

本埠新任縣視學蘇雲階以各校教授是否良善必須親察從其改良故該視學連日抽查埠內男女各校以規成績而便整頓云

○森林校聘到教員

本埠森林學校各科教員缺席數名該校刻已次第延聘到校計留日北海道大學林科畢業生王鴻年爲林科教員兼教務主任北京國立農業專門學校畢業生房雲朋爲林科教員瀋陽高等師範畢業生房漢章爲理化教員北京大學工科畢業生邵興周爲英文教員北京憲兵學校畢業生劉執中爲體育教員云

○咸鏡線交通復原

朝鮮境內前因迭降暴雨山水橫流咸鏡鐵道被水沖斷數處火車不通茲聞往京城鐵道管理局督工趕修五日下午二十分全線交通已經恢復矣

▲大　連▼

○板橋支署長轉任

沙河口警務支署長板橋喜久治氏於九月七日奉命調往公主嶺警務支署長遺缺由安東縣警務署警部森務[illegible]元不日即可來連赴任云

○社長祖餞山縣公

關東長官山縣伊三郎辭職之說業已徵實行將回國本埠滿鐵社長早川氏爲餞別該長官計特於八日晚假大和旅館設宴以表歡送之至意云

○發起汕頭賑災會

月前廣東汕頭地方突發暴風人民屋宇倒塌殞命者計達三萬人損失亦在三千萬圓以上而被災後無家可歸者約拾萬人其慘狀爲近世所罕見滿洲報爲謀賑救計發起賑濟募捐會埠內人士素具熱心諒必多所解囊援助者矣

▲蓋　平▼

○綏東縣招墾荒田

黑省新設治之綏東縣前放荒段經告竣而招戶開墾者實屬寥寥茲經該縣程設治員規定招戶墾荒辦法咨行奉吉各縣原領各戶限日來段開墾如逾定限即予撤戶另放云云本縣公署准函當即布告通知云

▲鐵　嶺▼

○教育會限制選權

省教育會第七次選舉會長本邑教育界擬加入選舉頗不乏人惟現在有人運動之故恐有選舉權者太多目的紛歧有礙運動之作意遂慫恿省長命令各城會員須入會滿一年以上者方有選舉權此項公文令業已行到本邑教育會云

▲昌　圖▼

○穆旅長過昌赴遼

陸軍混成旅旅長穆祝三於四日由法庫來昌下榻於西地局各界首領均往拜謁穆君前充團長曾駐昌邑雜敘一切旋于五日即赴遼源去矣

○兩縣佐奉令裁撤

王省長回任後爲澄清吏治裁撤冗員力加整頓查各縣之縣佐形同贅疣自應淘汰是以縣公署已奉到省長訓令將所屬八面城通江口兩縣佐一律開缺以節經費縣署奉文後即飭知兩縣佐遵照從事收束矣

▲哈爾濱▼

○各站增駐護路軍

東省鐵路督辦王景春近鑒博克圖兵變又哈綏線華俄股匪劫車數次若不嚴加護衛誠恐惹起外人干涉當與孫總司令贊莼商允將護路軍於各站增駐以利旅客而杜外人之口實云

○建築電車之近訊

本埠電業公司自春季部准建築鐵軌電車後該當事人極力操辦刻聞此項工程由美商華勝公司包築其電車及鐵軌與一切用品業在美國定製約十月初間即可運到云

○押車飯費將改變

東省鐵路路警處所有押車巡警員警路警之飯費向由鐵路局車務處領取本年三月以來以路局經費支絀迄未領來竟積至五千餘元殊屬非是溫處長當呈請王督辦擬將此費加入一九二二年之預算內以便直領免再延欠云

○擬立軍士教育班

濱江鎭守使張煥相鑒於各旅團營之兵士多係招募乏少教練無怪不應實用茲爲新練士卒以期實用計擬立軍士教育班額定九十名輪流訓練經費每月八百元已得孫督同意不久即可成立云

○內部令詳報烟案

吉林省長公署第五零三七號訓令內開案准內務部咨開准外交部咨開准駐歐國際聯合會代表十日電稱聯合會致部函四件(一)調查各國鴉片及其附用品常年銷額合法用途限表年底填報(二)各國應行送會之鴉片及附用品常年報告須照新訂則例限本年七月底填報(三)大會建議之可採用(四)調查各國高根用額及取締私運方法各等因除將原函及附件郵寄外謹先撮要電開等因查聯合調查各件爲期已迫除俟收到原函等件另行咨送外相應咨行貴部希即按照調查各節迅予核辦先將第二項常年報告一節迅予見復以憑轉復等因到部查此次常年報告關係烟政至爲重要前准外交部來咨業經咨請轉飭將案編纂在案現屆填報之期亟待賫轉案件材料務時詳細報告以憑彙於應咨請查照將前項報告案件迅爲咨復以憑辦理等因准此合行令仰該道即便遵照辦理云云

▲新　民▼

○劉知事檢驗命案

新民縣知事劉芳彬接篆以後凡百行政力圖整頓對於民刑訴訟尤爲注意茲四區雙崗子村陳德新與其妻莊氏虐待兒媳陳孟氏投井殞命該知事爲重人命起見於七號帶同檢驗吏親往該屯傳集原被鄰証當場詳驗以免抑若該知事眞可謂注重民命云

▲西　安▼

○電報欵禁止解部

西安縣電報局長劉耀曾准東三省電政監督處訓令內開案奉省長訓令所有各縣電報局收入之欵無須解部然茲有富克錦局長唐秉政將該局應行解部殊與前令不符該局長所解之欵應以虧欵論除責令具照數賠補外合亟通令知照以免再有誤解情事云

▲西　豐▼

○馮隊長訪獲要犯

岫巖縣警察保安總隊長馮德森率領差弁三名持文來豐訪犯要獲於月之六日抵城暫寓掏鹿客棧旋至第一區掛號當同稽區官訪明該犯處所至北門與小什字街即將要犯高萬義(即福山)綁字(雙山子)綁獲供出夥犯張春甫寓韓家店復又拿獲一併帶區審訊該犯供認今年五月間在岫界票搶第一第二兩區保甲槍械十五桿軍服十五套案匪十五人得財分用該犯爲匪首次匪首鄂字北蒙綁得岫界小學堂崔姓學生及周姓學生二名得洋六千元即分用各自逃散將槍械軍服等藏匿顏姓家經官家訪明起出槍械將其家屬戚友傳押供出高萬義張春甫二匪隱匿來豐經于傑三介紹高萬義即福山拿洋五百元入裕國公司股本洋若干該犯希圖隱匿並非該公司招入當經孫區官送所轉送縣署交馮隊長押解歸案訊辦矣

▲洮　南▼

○張統領審訊胡匪

駐洮游擊隊統領張仙濤前携同川營劉營長帶隊出發不分晝夜追擊胡匪至鎭東縣地方與匪接仗血戰多時此役陣斃匪徒數名活擒四名得槍馬子彈若干並拿獲通匪濟匪者二名救出被綁人票多名該統領張君於八月卅一號在統領部會同執法官崔君藻五認眞審訊云

▲綏　中▼

○王處長來綏校閱

東三省陸軍整理處處長王芝棟來綏校閱軍隊喧傳已久茲本月三日王處長乘專車蒞綏下榻於車站福慶商號翌日光臨車站駐防軍隊校閱後即赴本城西關校閱五旅第二團步兵並集合各級軍官演說重要軍務畢王處長當偕人員旋返車站行轅於五號復至東門外驗看炮隊及馬隊操法旋又入城內三團二營營集合軍官面試一切現駐綏五旅第二團校閱完竣當於六號晨刻乘專車西行赴前衛所校閱五旅一團軍隊云

○侯所長晉省會議

奉天教育總會謝廳長擬定本月十日開學制會議曾經通令各縣學界首領赴省與會本縣勸學所侯惟五所長奉令後遂於日昨八日晚車携帶改革綏中學制意見書及議案數種晉省參與會議所內公務暫由勸學員潘潤生代理云

▲開　通▼

○林知事保衛閭閻

開通縣知事林豐山爲保衛閭閻計剿匪患起見特令保甲委員陶文彬督成各練甲長等督飭甲丁梭巡要地認眞剿捕倘有疏懈輕則記過重則撤懲云云

○郭所長式宴嘉賓

開通警察所長郭連三八月一日來開接事九月二日午後三時特在警所設席兩棹柬請林知事吳承審傅會長王團副齊局長等重要人員大開宴會以資聯絡至五時許始各盡歡而散云

▲黑龍江▼

○齊昂車改訂時間

齊昂鐵路公司爲火車與東鐵點對中東車開抵昂時其中延擱太長旅客乘車甚爲不便特於九月一日由齊開昂之車改爲早六點由昂開齊之車改爲晚六點以便行人云

○工業校工程告竣

黑龍江省立甲種工業學校校長陳存誠君前因學舍房屋歷年既久損壞頗多特函請教育廳照准開工修築一切工程已於本月五日告竣堅固非常該校爲之一新云

○包副官轉任所長

黑龍江督軍署副官包瑞軒氏人極老成幹練有爲對於剿捕尤其善長茲聞林甸一縣向爲盜賊充斥之區特於日昨(九月五日)牌示該氏轉任林甸警察所長以期肅清匪患云

▲訥　河▼

○郵局代售司法紙

訥河郵務局現准北滿郵務管理局令內開案奉交通部郵政總局總辦令行郵務局自本年八月一日始代售司法印紙昨訥郵局已接到此項司法印紙八種計一分五分一角二角五角一元五元拾元業已隨時出售云

○公舉隊長

訥河第三游擊隊副隊長杜蔭布業已病故遺缺經各屯人民公舉五區耆乃屯郭尙阿布爲副隊長該氏久歷戎行素孚衆望以日昨五區紳商已呈請縣署委任諒能照准矣

▲拜　泉▼

○騎兵團復經成立

駐拜陸軍騎兵二旅旅長張奎五因奉直戰爭曾被當局調往關裡助戰該旅長帶本旅一團官兵團官入關率因衆寡不敵兼受某步兵之累以致失敗竟被解散後該散兵均陸續回防張旅長亦安然返拜又奉當局電令速將解散之兵完全收容倘不足額即行招募以資訓練而備調遣該旅長接電後與副官長周達身參謀長鄒耀西商妥將原有士兵收容外缺額亦均即補充團長一席即以焦營長調升其餘營連軍佐均擇素有訓練者升任業已完全成立分別各地駐防云

▲海　龍▼

○千家長督隊剿匪

海龍保甲第三路第四保三合堡保甲日前派□五名送差行至管界姜家船口地方突遇股匪三四十名將槍彈服裝一律劫去所幸人未被綁犯人未放遂報至縣公署及六八石綁甲所請派隊追剿當經三路總甲長洪子颺君抽調各保甲丁三十名選派六保石花泡千家長叢慶豐督隊往剿立即出發按該君平素勇敢此番剿匪定操必勝之權倘能悉數剿除實爲地方之幸福

▲綏芬河▼

○陳司令開拔赴双

本埠長綏護路副司令陳團長前奉當局命於九月五號開拔赴雙城堡駐防所遺護路司令一缺聞以張宗昌鎮守使兼理昨張司令已委使署孫參謀長駐長綏副司令部代折代行一切事宜云

批　示

▲財政廳批示

原具呈人馬振文　呈一件爲馬自榮撥報官地請撤消地照仍歸民原業由　呈悉查馬自榮前領該地時本廳當飭該管警署會同廳員勘查確係官地又無妨害糾葛始准馬自榮承領乃該戶現已蓋房該民何出而阻撓本廳又派員會同警署查明該民西墻外即係馬自榮所領之官地毫無侵佔該民私產之處當將兩造界限劃清今何又生異議實屬狡展已極所請撤銷馬自榮地照之處決難照准仰即安分毋得多瀆特斥此批

冠蓋往來

▲蘇錫麟(衛隊騎兵第二旅長)八日晚由鐵台來奉
▲趙恩臻(混成第十旅長)八日晚由新民回奉
▲吳俊陞(黑龍江督軍)八日晚赴昌圖
▲單豫升(奉天高等審判長)九日早由安奉車赴安東
▲劉陞(第一師軍械處長)帶兵率十一名三八式槍彈五萬粒九日早由溝帮子來奉
▲王如綸(北京政府陸軍部諮議)龍俊峯(國務院諮議)七日由京來奉
▲吳海(省城臨時警備司令部副官)七日晚由山海關來奉
▲張恩朋(二十七師參謀)七日赴錦縣
▲本山彥一(大阪每日新聞社長)八日晚由安奉綫來奉

新潮

女權運動和參政

在社會組織沒有完善以前社會上發生醞釀的現象這是常有的事不算什麼希罕政治不平就有政治革命經濟不平就有經濟革命法蘭西的『人權宣言』廢除封建制度要求天賦自由是政治的革命馬克斯的『共產黨宣言』是經濟革命無論革命的方法怎樣革命的目的總是求平等在二十世紀社會進化變遷的現象更是複雜革命的原因也有多種決不是單純的政治經濟上關係思想革命道德革命社會制度革命自然同時並起這種潮流是必經的趨勢不過看他解決的方法怎樣可以定潮流平靜的遲速或是方法不當再引起多方的影響也是常有的事

就中國現在情形觀察政治的不平經濟的不平思想道德制度……的不平是無庸諱言武昌起義是政治革命的發動民國成立十一年來政治的醞釀不知多少有的歸罪的革命的不澈底有的舍去政治關係來作經濟革命思想革命……的運動但都是一個不澈底直奉戰爭以後引起政治界的覺悟力求南北統一籌謀恢復舊國會在國會開幕的前後發生制憲組閣先後的問題每日報紙上的討論各有所見很起一般人的注意這個機會中女界也大有發展的希望在北京就有『女子參政協進會』和『女權運動同盟會』的組織

女子參政在歐美各國早已成爲過去的事實在中國卻正在發動的時候民國初年也有人發起『女子參政同盟會』雖沒有達到目的已可作爲這次的先導就是廣東浙江湖南制憲也有參政的運動現在湖南省議會已有女議員但一省的參政究竟不是根本的平等在日本參觀的時候聽得東京獨賓新聞社記者長谷川先生演說他以爲政治是不容易弄得好的男子尙可不必加入旋渦女子反想去參政很替女子可惜又會同山川菊榮女士和山川均先生談話他就問中國女子對於政治的興趣怎樣他以爲要希望社會組織完備不可不從政治入手女子無政治權是社會上關於女子的組織一定顧不到這三位的話各有理由卻就現在中國情形看來這次的運動也是不可少的　(未完)

●特別啓事●

省內外諸訪員暨各欄投稿諸君均鑒　編輯發稿每不能豫計其行列之多寡常以爲憾茲定每行以十五字爲率所寄稿件務請按行遵守字數庶免淩亂之弊是爲至盼　本社編輯部啓

●本城及金……

●奉天各糧行市(九月九日)
大豆　二元五角
豆餅　三元
豆油　二元三角八分
小豆　一元九角
粳米　一元七角
豌豆　一元八角
粳子　一元八角
稗子　九角
高粱　一元八角
包米　一元
粳米　一元四角
元米　一元六角
小米　一元六角

●各地電報
倫敦銀塊　三五片三分八
上海銀塊　二九兩五
上海標金　三〇二兩三〇〇

十日限奉票換金票　寄付　三六五　最低　三六五　最高　三六五　大引　三六五
十三日限鈔票換金票　寄付　五三　最低　五一〇　最高　五六〇　大引　五四五

▶奉天銀爐
現寶銀　每兩換小洋一元三角五分
足金　每兩換小洋六十六元五角
赤金　每兩換小洋六十元
標銀　每兩換小洋[illegible]
紋銀　[illegible]
現銀　[illegible]

●三省官銀號匯兌行市
上海匯現銀五錢五分六釐
上海匯大洋五十七元
天津匯大洋
北京匯大洋

郵寄報費者注意
本社報費概收現大洋欲寄郵票代價本社只收半价

神皋雜俎（本欄歡迎投稿）

小說

社會小說　徐生自傳（六六）（儒丐著　禁轉載）

第十章

我們很希望這位公使。跟我們說幾句眞話。誰知他一見我們。便問你們來了多少人。我們說一共二十人。他說人數不少。但是你們須好好留學。你們要知道。好學生我是保護的。不好學生。我是不保護的。他說完這兩句官場套言。便舉杯送客。我們一見這位老人的舉動。雖在外國。還忘不了他的官場惡習。堵心極了。我們只得隨着二位委員。退了出來。公使以大臣資格。並不送客。一直轉入內宅去了。我們出了使館。下了那個高坡。仍坐電車。到了我們指定的旅館。這個旅館。與神戶那個一比較。不及遠多了。我們教他們由車站把行李取來。同鄉會的幹事。替我們安置好了。也就辭去。到了開飯的時候。却是純粹日本飯。有好幾個人。都不能下咽。急的店主人好生爲難。恐怕因爲飲食。致使客人搬到別家去。這店家是個老人。終日戴着眼鏡。坐在他那間小賬房裡面。看一種抄本的書。大概還是維新以前的人物。他見有幾個人整日不能吃飯。這老人很是着急。他只得走入我們的屋子。又不會說中國話。只見他悲悲敬敬。取出一張紙條。交與大家。我們一看。只見上面寫的是。諸君何不食餛飩。那不能吃日本飯的。見有餛飩。都點頭示意。教他飭人去作。誰知端來一看。那里是什麽餛飩。却是魚湯煮糟麪。他們正因爲魚腥不能吃。一見這幾碗湯麪。不但是魚湯。而且加了許多炸蝦。不能食腥的人。一聞了。便要嘔。趕緊教拿去吧。那店主人一見。又沒用。更慌了。連忙又跑到我們屋子。指手畫脚。說了許多的話。誰也不能十分了解。只得歸罪他的發音不好。說他不是東京人。偏巧這時鄭博文又隨着三位委員。到早稻田大學接洽入學的事去了。可憐我們這些人。在日語教程上學的話。一句也不能應用。店主人見我們不解他的言語。只得又利用筆談。這便是同文的好處。只見他又寫了一句說。諸君惡餛飩乎何不食鳥。這老頭子漢文工夫。還眞不錯。不然還寫不出這樣文章呢。皆因他所用的虛字。很是地方。但是這個鳥字。又把人難住了。究竟是什麽鳥呢。又是怎樣吃法。大家參悟半天。也不知是什麽鳥。後來想起日本呼雞爲庭鳥。這鳥一定是雞了。當下我們用日本話問他說。是庭鳥嗎。店主人連連點頭說。是是是。遂教他去作。雖然沒有辣子雞那樣好吃。但是不喜食腥的先生們。也可以吃飯了。後來我們到街上一看。招牌上寫著牛鳥二字的很多。纔知道不過是牛肉雞肉的簡稱便了。可是初到日本的。看著很覺新鮮。（未完）

言情小說　珍珠樓（二六）

第八章　柳絮隨風

謝中就上前盤詰。驀聲跕住。陸又問道。你們是何處而來。要上那兒去。說來我放了你們。可巧那車上坐的。正是賈某。趕緊由車上跳下。陪著笑道。辛苦辛苦。我們是到這村裏。找警局夏老爺的。謝中冷笑道。你不用透和氣。我是正管此事。奉了長官命令。在此等候拿你。什麽叫秋老爺夏老爺的。我是一概不管。你不要惹我廢話。從實說來。你是人販子老賈不是。這老賈一聽。嚇得魂飛魄散。暗想車內帶有八百塊錢。這回可都要送禮。倚仗是走南創北。生來的機警。忙著笑道。我這可到了家了。方纔我未能請教。老兄貴姓啊。這時已東方發亮。謝中怕時候久了。夏三再出來迎接。那時倒諸有未便了。不如就趁著此時。許他幾塊錢花。叫他趕緊滾蛋。自要把賈人的事情。完全打消。就不枉跕了半夜。於是就就著梯子。赶快下台。沉著臉色。道。我姓什麽。你且不用打聽。你想是官罷好哇。是私結的好呢。你愛打官司呢。你們連車帶人。同跟我走。說到這裏。往下那私結的手續。不好出口。伸手就替著車夫。牽了騾子嚼環。趕著就走。那老賈是久走江湖。眼前像這點事情。那能不懂。因一面說聲別忙。轉身便從車上。拿了一包子洋錢。遞與謝中道。老兄。咱們都不是外呀。這兒有點兒小意思。沒什麽說的。高一高手兒罷。我們就打了官司。也還得老兄救我。這一則是夏爺的面子。二則也留個交情。兄弟是久走關外。以後相求的事情。多得很哩。說著。笑嘻嘻遞到謝中手內。謝中是一手接錢。覺著沉顚顚的不少。雖不好喜形於色。而從其心內歡迎。比信仰宗教的心。還覺眞切。當時把笑臉兒回過來。笑著說道。這也倒好。你們就赶著回去。不必逗留了。若再被別人抓住。我可不負責任。若想買人。你們算死了心罷。（未完）

戲評

▲勉金紫茹（特等戲迷）

金紫茹。他本來是一個小女孩子。極伶俐。極安穩。終日只知研究戲曲。揣摩劇情。心地極清。毫不參雜別個理想。所以我總想覺悟他幾句。該伶唱工。板眼純正。聲調蒼老。每唱一句。將抑揚頓挫。找得清清楚楚。極其漂洒。耐人尋味。至於做工。則循規蹈矩。極有步驟。毫無火氣。其拿手劇。如滑油山。冉金山。托兆碰碑。該伶演之。皆有獨到處。如能力求進益。更上一層。不難執坤伶鬚生之牛耳。且尤工於老旦劇。余觀劇雖爲無多。但向未見以童齡而演老旦劇。現出自坤伶。更屬不易。願該伶勉之。余有厚望。

▲海邑菊評（村夫投稿）

日昨余返省垣。下榻成家。初秋天氣。殊難奈此客中風味也。好在申紙握管。尚能遣此無聊。忽憶在海小住四日。已三赴梨園。解余戲癮。茲以來去匆匆。未克再爲領略。彼大觀樓內。近幾日來。已絕吾之足跡矣。試就第三日。所觀之劇。拉雜記之。藉以爲同好一介紹焉。

▲小玉鳳之喜榮歸

該劇小玉鳳之小姐。容貌娟好。扮相似出水之芙蕖。唱做亦復精緻。喜怒哀怨。尚能曲意表出。寄語小妮子。好自爲之。亦後起之秀者也。配角不過濫竽而已。減色之至。

▲李鳳仙之九件衣

該伶嗓音清脆。腔調悠揚。及公堂辨冤。視其滿腹悲哀。一種貞烈之態。令人可欽。加以字正腔圓。淋漓痛快。余頗爲首肯矣。

▲劉翠芬之錯中錯

姿容美麗。爲花旦之最重者。該伶雖徐娘風韻。而扮相實乏清秀嫵媚之氣。即其一笑一顰。惡劣橫生。令人生厭。又不能體貼戲情。舉動聲色。皆不合度。因無評論之價值。設使仍演登殿算糧等。必不致如此。近聞遼陽某巨賈。爲之預貯金屋。果有之。則當年聲價。不致掃地無餘也。

▲石瑞樓之溪皇莊

該伶扮相。極其豪邁。適合老英雄身分。拿費德功一場。武工有法。從容不迫。他如配黃天霸費德功等角。均作得無瑕。劉翠芬之張媽。去得惟妙惟肖。余於此劇嘆觀止焉。是爲之記。

書評

瀋水鶯聲錄（杏花村裡人）

▲尹連喜

連喜面白皙微臒。爲尹福亭之養女。連福之小姑。曲得家傳。調與連福埒而穩重過之。音與聞俊等而柔細不足。與蓮桂相伯仲。遠出於赴世賢王鳳仙輩之上。與聞俊仇最久。年十七八。嫁爲拊長婦。雖家不充。無三房四妾與之爭夕寵。能小夫婦亦頗相安。何意天竟見妒。今年新夏前。患瘵夭折。亦可憐人也。

▲尹連珍

尹寶全之婦連珍。于歸兩月。得夫傳。便能登場奏數曲。且尖團清楚。板眼分明。是眞此道之有夙因者。今已居然充暢觀樓之一角。聲張彩露狩雲響相爭逐。然其喉嚨之巧柔。終遜於王桂影多多也。

品花

花事漫錄（濱泉廬主）

連日陰雨。悶苦異常。雨霽天晴。忽凉風倏至。秋氣侵人。際此黃花季節。覩落葉而神傷。聽蛩聲輒興感。正百無聊賴之際。適承友人電招。共赴北里。先至翠喜書館。該班係由棣天柱部眾。喜校書所經營。生意頗不惡。惜烙住姑娘。皆大坑出身。容律素欠研究。致游客時有煩言。所特爲台柱者。惟一人而已。友人松侶。與伊結識甚久。交亦甚密。伏波少年。少不更事。日垂涎其側。思欲染指。是夕竟翩予作介。而操刀焉。坐甫定。松侶忽至。興師問罪。予首當其衝。鋒銳難避。遂乘隙潛逃。至金紅班伴鷗所識之小福女史處。女史津人。今夏由哈來奉。奏曲於暢觀樓。嗣因與同伴不合。遂捨優就娼。嗚呼從此墮溷中。又多一枝墮溷花矣。女史體態輕盈。言詞爽利。惜舉止稍近輕狂。未免美中不足。鐘八打。民復承槳片招。赴月順部。坐未移時。忽昔曾前識之衆美玉入。故友重逢。欣然話舊。始悉女史棣蓮香時。與撫順某甲結識。時僅數日。即以二千金爲其脫籍。納爲小星。未二十日。竟占脫輻。遂重張艷幟於月順。諺云。輕合易離。信不誣也。夜將午。諸友咸欲歸休。獨伴鷗游興方艾。强予往蓮香部。辭不獲已。遂共造該部荷花女史妝閣。入門握手。各抒離情。言到傷心處。淚聲俱下。予百般安慰。並詢其近況。知邇來結識某富翁。已代償債務若干。行將與有情人成眷屬云。言之不勝唏噓。似怪予之薄倖者。予方欲有言。元緒公高呼落燈。始買車歸寓。

▲誌金蘭（倦游人）

日站三所金蘭校書。燕京人。庚申秋。始來瀋水。性幽嫻。無塵俗氣。貌亦娟秀。且善時調。每酒酣燈炮。聆校書一奏。不自知其塵襟之滌也。嗟乎。三秋槐葉。愁聽褪紅之吟。十萬金鈴。誰作護花之主。若該校書者。亦所謂可憐人矣。爰系以詩曰。

丰神秀雅態嬌嬈。況復清詞奏管絃。一聽金嬢高格調。漫誇唐代李龜年。

文苑

▲減字木蘭花　寄懿珊（協園）

銀河清淺。寂歷蕉窗秋思遠。獨炮宵殘。檢點魚書仔細看。山程水驛。一樣鱸堂餐努力。庭院徘徊。爲看雲天雁字來。

▲西溪子第二體　寄聖瞻擴權心田

記得奇文欣賞。正是鶯飛草長。自聯達。空佇立。桐蔭裏。自拈瑯璫新句。池館共無聊。雨瀟瀟。

▲遊廊五十六號翠紅眉史小恙有懷賦此（慢生）

翠黛顰顰畫不如。紅粧微褪嫩晴初。金鈴十萬雖將護。擬向通明借寶書。

漫捲湘簾挑翡翠。紅樓人悄藥花飛。思君十二時嫌少。萬斛閒愁百道圍。

翠繞珠圍錦繡叢。清遊懶步畫樓東。拈來豆子知多少。一粒相思一粒紅。

眼凝秋水双瞳翠。口占櫻桃一顆紅。如此丰華如此恨。落茵無主怨東風。

▲呈俠盧上人步談暫堪先生贈俠法師原韵（炳忱）

歷劫習聰慢於今。尙味明蔬躬執一幀。拔路誤三生。世態時時變。人心刹刹更。空勞高座講。棒喝一聲聲。無始無明徹。眞如那得知。新凉初送爽。大法乍聽時。入座微聞悟。當前有所思。亡羊緣底事。多在路紛岐。

▲萬泉偶成二首

官家也辦孟蘭會。超度忠誠將士魂。好藉瑜伽經法力。負生含氣倍沾恩。

連朝凉意已婆娑。風激雲陰海樣過。偶到萬泉河上望。夕陽猶自放新荷。

□雜　報□

△奉　天▽

市場招租

大西邊門外商埠局所建築之南市場現在工程業將完竣由商埠局長規定租價於八日出示招租凡洋式樓房每間租價四方元八元樓房八元至十二元凡在門外擺設攤床者一律不准云（潮）

罪犯斃命

習藝所罪犯每日提出三十餘名赴東塔官窰製造磚坯晚前仍回習藝所不意八日在窰場工作之際有一嗎啡案罪犯精神疲倦忽然昏倒即時氣絕因恐上峯疑惑不知因何斃命遂將其屍身抬回檢驗云（海）

強令受教

保安總司令部張作霖八日飭令稽查處處長楊寶山將前者由軍隊撥往之臨時稽查偵探等一律收歸北大營入軍事教導隊教練以資養成軍人才云（潤）

歌者去奉

中元節過萬泉河畔頓寂一年之消夏場所從此又告一結束矣聞張筱軒已於昨日回京惟不久仍須回奉與謝大玉韓敬文等遷往宜春里共組遊藝園榮劍塵處其同夥常樹田謝瑞芝及其弦師數人已於昨日回京榮劍塵因張總司令邀其唱堂會數日未能啟行大約不日亦將去奉其他茶棚之影戲歌者挪者大有不勝今昨之感云

捉賊驚賭

據聞小東關天齊廟前胡同一帶因地處僻靜賭局之多不勝枚舉前（七日）晚十一時許有王姓張姓二家正在各賭徒與高彩烈之際適比鄰馬姓大呼捉賊衆賭徒疑爲捉賭紛紛越窗跳墻而逃附近各住戶均被夢中驚仆事後始知係馬姓捉賊然已飽受虛驚矣（醒）

以針濟世

針灸一道苟得其奧妙醫疾之速固不亞於藥力惜乎近已漸失眞傳新醫界又視爲虛妄斯道遂益衰落昨聞石頭市福慶棧來有孫文洲者昌黎人深傳針術然從不以術輕試以故外間鮮有知者有商人李某者亦昌黎籍春間患腿疾耗費醫藥不資疾仍未痊窮人亦無顏歸里遂致落拓奉天棧身逆旅貧病交迫眼見無路數日前孫憐而問之遂以同鄉之誼慨爲針治不到三日病已霍然自是棧中人均知其善針法親友有病紛紛求之孫某悉爲施治大有手到病除之概一般人咸稱其針法之神妙心地之慈善云

探親被刼

城西南某村農人宋金林日前赴拜泉縣探親由奉省黑龍江官銀分號開小洋二百六十八元八角之三號匯票一張以便携帶不料行至中途竟被刼匪多名威嚇刼去該農祇得旋返當報告警察請將失票作廢並請通緝云（郎）

因氣成瘋

本城某中學學生齊星林南關人年十九歲尙未娶妻平素謹訥異常鄰婦吳氏頗不安於室其夫每施打楚昨該生前往該家借物遂起口角吳夫遂誣該生調戲其婦除將其婦痛毆並找尋該生家屬理論該生以名譽攸關因氣成瘋現已請假延醫調治云（和）

少女守貞

城西青堆子高姓女年十五歲粗通文義許與同村周某之子爲妻周某夫婦祇生一子現年十六愛逾掌珠已擬於後年爲其子完婚詎其子忽於上月十九日病歿高姓女遂往夫家矢志守節其母以其年幼屢勸改嫁該女即尋短見遂任其過門守節而去當此俗薄風漓之會而有此少女以完貞始不足以勵末俗但未知能始終不渝否（宸）

力爭自由

大西關平康里蓮香書館柱蘭係韓姓養女貌頗美麗惟韓某束縛太嚴柱蘭不堪其苦竟赴日站某班與韓姓提起訴訟于法廳未知結果如何耳（你）

避獅吼聲

南關靰鞡把胡同住有旗民曾某者家有一妻一妾其妻郭氏性甚潑悍但曹某無季常之懼以故郭氏不時妒性大發獅吼不足總以狼嚎曾某忍無可忍乃將其妾柳氏寄居他處現聞曾某已行其卅六策之一携其妾赴龍沙而去矣（化）

脫離苦海

正來妓女中之從良者頗屬不少昨聞凌雲館搭住之妓女金芳已由其客人侯某出洋二千元商准領家脫離樂籍爲侯某之簉室矣同班姊妹多購買禮物慶賀（郎）

自由論壇

◎投稿者注意　本欄歡迎投稿任憑作者對於國事及地方事宜自由發揮意見有所批評然須出諸公正平允如有意詆諆或藉以攻訐各個人者本社一概屏棄並須具眞實姓名於稿尾以杜流弊

▲歡迎張伯烈　據京訊衆議院決選副議長張伯烈以二百十八票當選一塲風潮至是遂有結束

張氏之爲人蓋淵達豪俠之士也奔走革命於鄂省創立女學於中州組織民社反對常制迹其政治生涯能於顚沛流離之際屹然見其節操誠未來之有爲人物也

此次衆議院副議長之選舉說者謂金錢與正義挑戰觀張氏之獲選而知正義之勝利潛藏於人心決非金錢勢力之所能左右正義戰勝人心未死則國事大有可爲前途悠遠張氏其勉哉

▲即以其人之言還質其人之身　章炳麟爲提倡聯省自治之中堅人物亦爲其揭最力之人此種主張是否另有其他作用茲可姑不具論今僅就其致『耀南』『馮』『玉祥』兩督冬電意義及引証一商榷之毋亦爲章君所樂聞歟

冬電大綱則謂制憲大權及總投票應付諸全國人民公意行之洵屬至論無可駁詰即責吳子玉遙制朝權擅自征討蕭耀南拒絕省長不令到任一節雖非至當不易之論然猶未可厚非惟其（假令省憲制成各有規則豈容洛陽武昌爲此越分侵權之事）數語殊令記者生無限之感觸與疑慮焉

蓋準此數語談越分侵權純爲人的問題非法的問題也苟其人也賢自無越軌之行動苟其人不肖雖有良法亦難必其遵從章君既以人爲引證今請亦以人爲標的彼醉心聯省自治之省分實莫如粵陳（炯明）湘趙（恒惕）浙盧（永祥）奉張（作霖）若輩未知斯種傾向是否出自各該省人民之公意如謂我國人民程度尙低必須由官府倡導誘掖而行然則斯數人者其人格與聲譽又非較優於吳薰其政績早爲吾民所領略久已拜賜多矣使聯省制不成則越分侵權者僅爲吳薰二人否則恐全國各行省匪特盡成吳薰且公然成爲獨立國家毫不受中央之指揮與支配已謂余不信除不在中央範圍之西南而外請觀浙江與東三省之舉動（彤）

▲吳佩孚之統一計畫　聞吳佩孚近有統一計畫擬從直系入手先將本系各督軍師旅長等結合組一堅固團體無論外人若何離間決不破裂次再將非直系之各督軍一同加入成一極大團體中傳鄭州方面已有直魯豫陝鄂五省代表到會吳佩孚亦親赴鄭州爲統一之進行年來我國四分五裂固由西南之脫離中央而直系之自行分裂實其最要原因鄉使直系能結合團體一致對外西南雖樹獨立之幟決不能以持久而直系統一之局亦必終可告成乃直系竟先自行分裂此統一之局所以愈趨愈遠也今吳佩孚欲統一中國而先堅固直系團體可謂洞見此中之癥結矣惟直系將領均已驕縱成性項城時代猶不能善爲駕馭彼吳氏詎能使之帖伏耶且吳氏自迭獲勝利後暴戾恣睢不可一世其部下又皆離心離德彼既自身屢背其主而欲責人以必服從庸可得乎（半山）

▲來函更正

敬啓者茲閱　貴報九月二日扶餘新聞欄內載局長不堪賠累一則披讀之下全非事實查敝局原係五家站分卡自今春設立專局事務較多爲重愼公務嚴杜偷漏隱漏起見所有員巡雖較先增添但未超過定額總局並未多派員巡亦無賠累情事想係訪聞失實理合請爲更正以昭核實而昭眞像此請

大主筆台鑒順頌

勛安

九月初五日扶餘縣硝磺分局啓

△長　春▽

隊長獲匪

有雙陽縣保衞團劉銘勛隊長昨在管界査有著名胡匪（青山）（戰海）（西來）（西來好）（雙勝）等五名自雙陽逃竄尾追至長於頭道溝妓館紫雲堂內捉獲三名又在東四馬路獲一名南關王家園子獲一名共得槍三技一時聞者皆稱劉隊長智勇過人云

△蓋　平▽

經理調綏

駐蓋奉天總蓄分會經理白品三老成練達作事認眞各界感情融洽以故蓋蓋三四月竟出欵十餘萬元之多日前奉天總會爲擴充營業起見特調白君赴黑省綏化創辦分會另委李某來蓋接替白君當即束裝返省以便赴綏查綏化縣即古之北園林子前淸設府人烟稠密土質肥沃物產豐富創辦分會誠不可緩云

△牛　莊▽

住戶被窃

鎭西里家窩堡村居民關德維以農爲業家僅中資乃於夏曆七月十四日夜間不知何時竟有偸兒入室窃去袷棉衣服八九件及關某知覺窃賊早已逃去杳無踪跡云

△鐵　嶺▽

工廠倒閉

本邑東關高台廟西同興工廠開辦以來頗稱獲利惟該廠因爲把賭累竟不能支持於前日倒閉執事某欲以餘剩之貨抵償債務各債主因不數太巨未肯承認並恐該廠執事因債潛逃遂知會第六段警察暫予看押云

△遼源州▽

孟蘭盛會

本邑西會善堂會正張明德商同各界善士於五六兩日（即舊歷七月十四五兩日）舉辦孟蘭大會邀請僧道多名誦經超渡亡魂每晚手執燈籠肩荷船燈（即龍頭鳳尾）遍遊街市撒散路燈併經官府派有軍警保護觀者途爲之塞僉謂誠爲盛會云

△西　安▽

保長勇敢

西安縣北路樺山鄉北與吉林省伊通縣接壤東北則毘連磐石東豐二縣每值青紗障盛恒爲胡匪竄擾之區於月之三日該鄉張三大頂子山上從東邊竄來胡匪七八人欲行搶掠適被該鄉保長鄭與武査知率領甲丁與之接仗猛擊一小時之久匪知不支比即逃往吉林界而該境居民未受匪患鄭保長對於擊匪素有勇敢之稱洵不虛矣

△東　平▽

三旅招兵

奉軍暫編第三混成旅因兵額不足殊非整軍經武之計特派殷冠三來豐招募惟入伍者不甚踴躍裴監督與李所長急力維持特由各鄉抽拔身體强健者每鄉六名計豐邑共二十鄉可編一連諒不日即可招募完竣云

△洮　南▽

槍斃胡匪

駐洮游擊隊統領張仙濤前同三營劉營長帶隊擊匪至鎭東縣地面與匪接仗活擒匪人多名奉令於九月三號派趙副官長監刑徐營長帶隊護塲將胡匪九江等三名綁赴西門外刑塲槍決示衆以寒匪膽云

商團遣散

洮南商會困難已達極點會長劉君羽翹請衆商董會議將商團如數遣散以節儉經費經來商業實成於九月一號解散矣

會辦廉明

洮南縣三旅荒務局會辦張君伯麟清廉自矢品學兼優素爲各界所欽佩至於對待荒戶明白指示毫無官氣故各領戶受其德澤者莫不口碑載道云

△義　縣▽

巡官迭省

本邑警察所長鄭魁武前奉警務處訓令爲整頓警察各縣應將現任巡官挑選兩名送省傳習等因該所長遂將西區劉龍台鎭巡官王耕業與瓦子峪巡官郭升三送省肄習劉龍台遺職即以該城北門派駐所巡長宋金煥接替瓦子峪遺席則以東區巡官李岐山接充均于陽歷九月一號視事云

△開　通▽

匪首落網

日前九月三號據洮南來人云著名匪首九江欒被駐洮張統領帶隊搜剿已在突泉界接仗擊斃悍匪二十餘名擒匪首九江欒及夥匪七名於九月一號回洮南駐開齊團長共帶步騎各隊由洮回開刻下四鄉安靜惟九江欒綁去之黃與獄長釋放與否尙未可知

少婦潛奔

開通前哈拉勿蘇屯住戶徐洪紫之弟媳年二十一歲稍有姿色不安於室早與某蕩子有曖昧情事人所共知茲徐洪紫失其管束竟於八月二十五號夜間逃逸現徐某遣人四處訪查杳無下落遂在警所將張册令呈控如何判斷俟訪再誌

△蘭　西▽

區官辭職

蘭邑警察第五區區官宋巨川人頗精强充差年餘夙愼夙勤昨竟自請長假返里遺缺聞以該區巡官池德順暫行護理俟揀委員再行委任云

一棒擊斃

東鄉第二區界花老窩堡屯住戶張萬江於本月一日因與劉永才借車運糧未遂致生口角當經第三者說合了結詎是晚張萬江之長子張鳳山又率伊弟三人到劉永才家尋毆張鳳山竟向劉永才太山壓頂一棒將劉打倒口吐鮮血越日殞命現經該區委區官將兇犯獲送縣署法辦矣

△張家灣▽

匪首落網

邑內有匪首九江率匪三十餘名到處强搶綁票勒贖本月三號經游擊隊及保衞隊追至駟馬河北農安屬地與之接仗擊斃十八名打下人票八名餘匪逃散迨四號下午四鐘該匪首九江來灣改乘票車赴長當被于東芝督見告報該站護路警察捕獲帶署究辦云

△伏龍泉▽

副官盡職

吉林陸軍騎兵獨立團駐伏一營副官趙廷武人極忠誠到伏以來對於商民異常和藹軍紀嚴明每日親到各連檢閱並演說軍人應以保國衞民爲天職故該營士卒咸能遵守紀律對於商民公平交易秋毫不犯是以商民歌頌功德有口皆碑并謂該副官克盡厥職矣

銀市　糧行（右緣剪裁，僅部分可見）

青豆　合豆　吉豆　花小豆　紅小豆　一元三角　一元七角　一元六角　一元七角　一元七角

小麥　大麥　稻子　二元一角　七角　一元八角

秫米　粱米　一元一角　一元八角

大洋　小洋　一元五角九分五厘

小郵票按一八扣大郵票概不收納此佈　盛京時報社

王陽明

聰明好學。臨事不懼。讀書樂道。有致遠之才。赴京會試。不第。爲忌者所抑。雖歷遭魔境。其志不渝。比成進士。好奇。行導引之術。既而悔曰。此非正道。不足學也。會八虎用事。有科道。戴銑。薄彥徽。疏諫觸上怒。而廷臣無一人營救者。先生剛直疏辯。詔下謫貴州龍場驛丞。在彼以身作則。化導夷民。民皆感化。德被群黎。後平盜南贛。又靖寧王之難。立功兩廣。偉哉文成。至今猶思其人。

各處大藥房洋廣貨舖均有代售

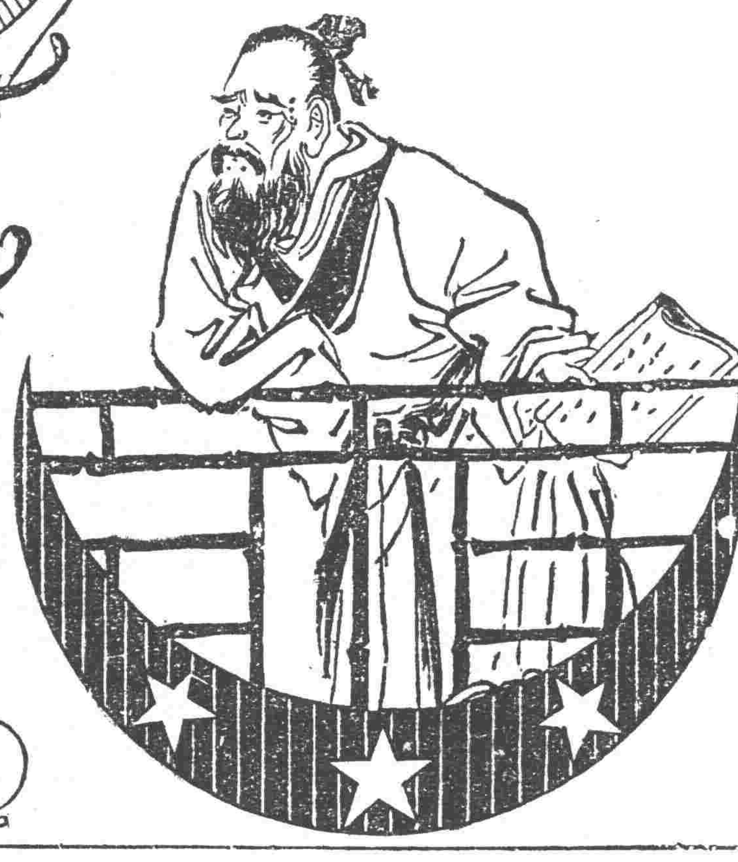

大學眼藥崇治時行目疾火眼腫痛白翳青盲乏疲難開羞明畏光視物不明等所有一切眼科諸症奏効如神

調劑老舖

合資會社參天堂大藥房

營業課目

軍裝軍械　各種機械　鐵道材料　五金雜貨　銅鐵水管

硬煤烟煤羊毛皮件呢絨　五穀雜貨電氣機械器具　海味肥料瀛車並其材料　油類木料焦炭硫黃黑鉛　道木洋火綿花洋絲洋布

包辦一切　代理　水火保險

株式會社　**大倉組**

總行　日本東京市京橋區銀座三〇七

分行　北京　天津　營口　上海　九江　香港　安東　紐育　漢堡　西士呢　大連　本溪湖　倫敦　及日本各地

奉天出張所　奉天十間房　電話五六五番

總發行所開設奉天大南關◎製藥各種各城鎮均有代理

老福順堂廣告

奉天巡按使化驗◎北京內務部立案◎奉天警察廳化驗

頭痛藥 每袋五角　睡藥 每袋八角　胃痛散 每袋三角

祛痰散 每袋五角　咳嗽藥 每盒八角　瘡毒膏 每盒四角

牙疼水 每瓶五角　吐血藥 每袋五角　大補血 每瓶一元

殺蟲散 每袋角半　退瘧散 每袋三角　瀉下藥 每袋二角

虎骨熊油膏 大袋六角　參茸百補丸 大匣五元　寧坤至寶丸 每匣二元

虎骨花蛇酒 每瓶元半　甘露藥酒精 每瓶一元　理血健腎丸 半打七元

▶最新編定◀

製藥彙報

▶業已出版◀

如承索閱隨時寄贈

（內容）一、序　一、通函治療規則　一、函購規則　一、本藥店啓事三則　一、註册執照獎憑佈告各種影印　一、製藥各種功能主治服法用量價目附注各病原因症狀及攝生法　一、擇錄局方各藥價目一覽表

（附啓）本堂報係屬贈品承索閱分文不取但請開明何件屬何所姓氏併請註明係由盛京時報得知爲荷……本藥店謹啓

健胃散 每袋四角　癬疥水 每袋四角　感冒藥 每袋二角

治痔膏 每盒一元　瀉痢散 每袋三角　脚氣水 大瓶六角

梅毒丸 每袋六角　消毒丸 每袋四角　淋濁丸 每袋五角

平瘟散 每袋一元　香丹 特包二角　遺精藥 每袋六角

筋骨疼痛藥 每袋四角　小兒驚風散 每袋三角　小兒消積散 每袋三角

清胃化積丸 每盒六角　利水消腫藥 每袋五角　通明眼藥水 每瓶五角

寰球無二　常備神藥

霍乱疫症益見蔓延！

寒暑表一百一十度！

當此時期

人身實比馳騁於砲烟彈雨之中尤覺危險之甚。此際眞要吃世界最上之靈藥仁丹以爲護身之要需。

仁丹崇治

中暑傷寒　水土不服
腹痛吐瀉　猝中昏倒
頭痛目眩　酒醉船暈
積痞溜飲　精神鬱結
食積不消　時令疾疫

仁丹各處藥舖廣貨舖均出售即請賜顧

胃腸病根治之良藥「愛脨」

將成可懼之胃癌或腸結核難症之

慢性（重症）胃腸病

腸加答兒、腸結核　胃加答兒　胃擴張　胃弛緩　胃癌　胃潰瘍之治療法

慢性胃腸病　實爲難治之疾病　外觀雖不甚重　而胃腸之機能大衰　胃腸粘膜發生可懼之糜爛潰瘍

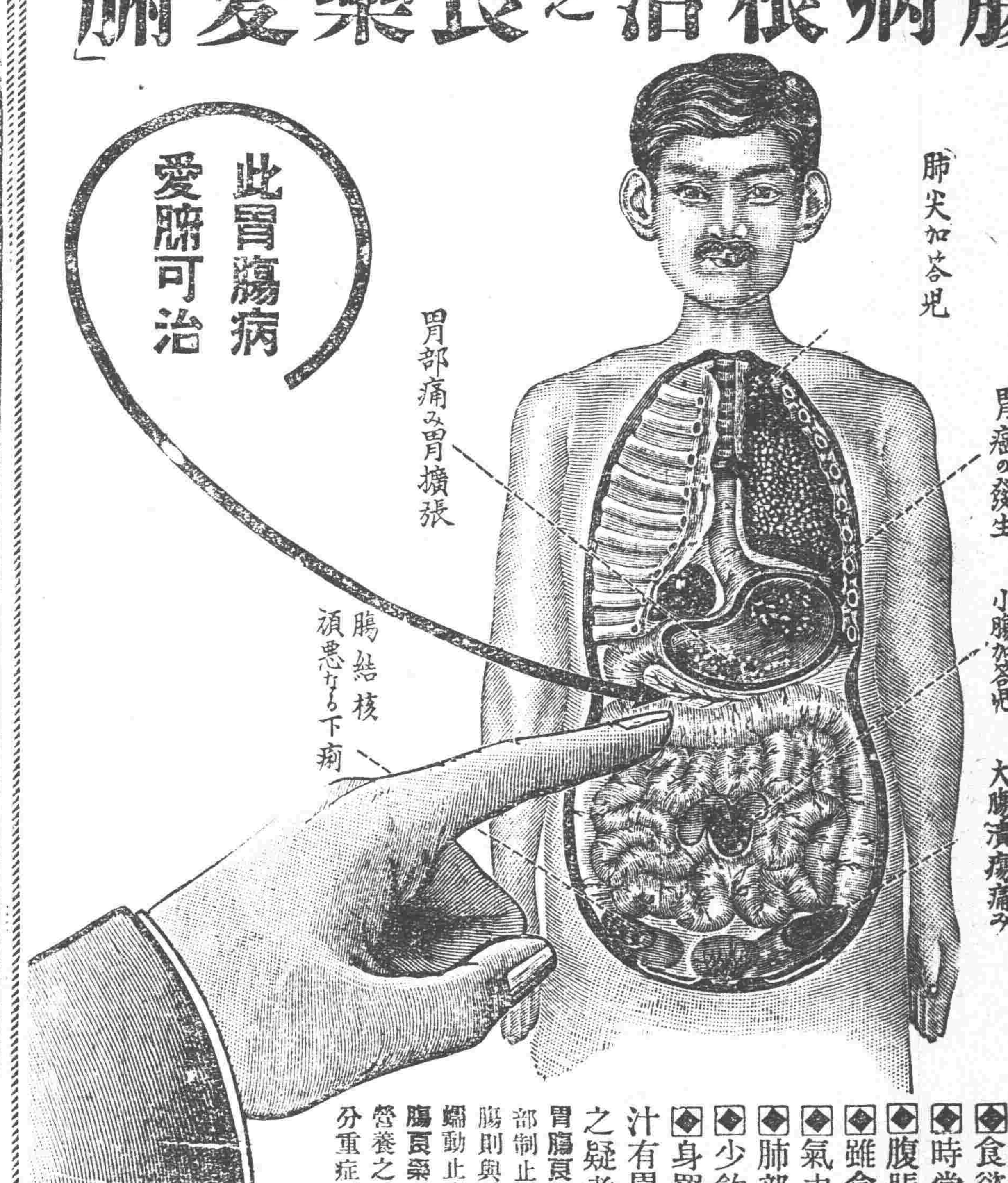

◆食慾不進飲食停滯嘔吐胃痛
◆時常下痢或下軟便便中含有粘液
◆腹脹屁多腹中雷鳴下腹時痛
◆雖食滋補品而無益於身体以致衰弱
◆氣力全無顏色蒼白神經過敏
◆肺部或肋膜發生障害發熱氣促
◆少飲酒或食不消化物即腹痛下痢
◆身罹重症異常衰弱便中含血液膿汁有胃癌或腸結核腸潰瘍等危險症之疑者務須服用胃腸良藥愛脨

胃腸良藥愛脨內服後附着於胃腸內壁之糜爛部制止胃腸粘膜之炎症減少粘液之分泌至大腸則與硫化水素化合而硫化蒼鉛有抑制腸之蠕動止痢鎮痛之特効患胃腸病之者內服此胃腸良藥愛脨可使胃腸强健食慾增進血色佳良營養之吸收增加因之体量大增健康恢復雖十分重症用特製愛脨一個月必得滿足之効果

藥價　七十五錢　一圓五十錢　三圓　七圓
重症用特製　五圓、十圓、十七圓

本舖　大阪清水谷　順和公司

經理　大連浪花町 日本賣藥會社　大連浪花町 井上誠昌堂　奉天小西關 佐藤廣濟堂　奉天四平街 大德生大藥房　安東縣市場通 井上誠昌堂　北京東單牌樓 東亞公司

一專治眼病、花柳病、痔瘡、外科諸症……六百零六藥針一針小洋八元

一般倉庫營業　並代理商品委託買賣及……　一辦理各種貨物之運搬及各地貨物之聯絡……

民國要聞

昨聞之內閣消息

▲張英華之惺惺作態—王寵惠之態度消沉—勸諭索薪團之明令院令—林步隨挽勸張代部—顧少川表示不就財政

中央目下財政。絕無辦法。張英華方允代部。而突有四局索薪。致張辭職之波折。已誌昨報。確聞張英華前晚宴請本國銀行界人員。（在王叔魯宅）王揆當時即囑某君赴王宅對張慰問。以政局危急關於財政之準備。宜速積極進行。勿言辭職。否則本人亦不願維持難局。張表示深感王揆之意。惟必須籌有防止之法。免致今後不能辦事。反使當局無餘暇可以應付。財政難關。故辭呈仍於昨日送府。措詞則較原稿爲和平。而昨日張氏亦到鹽署財部視事。王博士對此當然力予慰留。且依前日閣議所通過者。復親請總統明令勸諭索薪團體。對於四局之舉動。則以院令告戒之。兩日內皆可發表。下午復派林秘書長前赴張宅勸其速行視事。聞洛陽因吹噓以劉恩源爲崇文門監督之電報中。亦有催張速就代部之語。大約張之取消辭意。今明當可解決。而王博士態度消極。並不減於在協和醫院之時。並聞王代揆仍極盼唐閣案速行解決。請總統另簡賢能。不願當此難局。又關於財政現既無人負責進行。而日下如各校開學軍警費等。數日之內即非五十萬以上不可。各方既不相諒。妄從多籌款項云云。故王氏眞除之說。據上述情形測之。則不免尙有大問題也。

又據傳聞王代揆有願顧氏出長財政之說。並聞顧維鈞長財政一事。府中當軸及洛陽方面。亦不反對。惟顧氏深悉中央財政。已成千瘡百孔之勢。不易維持。昨早（六日）特向黃陂面陳個人碍難担任斯職之理由。並請黃陂嗣後萬勿再提此事云。

王毓芳代陳吳使意旨

吳巡閱使。昨乘新任武昌關監督王毓芳來京之便。特託其覲大總統時。代陳重要意見。聞王監督已於昨日入府。與大總統談話甚久。茲將其所談之事記之如左。

（一）關於內閣一事。各黨爭持頗力。自應以素無黨派之王寵惠組閣最爲相宜。並免將來內閣爲黨系所把持。

（二）關於聯省自治一事。實爲釀亂之階。現雖極力阻止。此項提倡但反對派方面。仍不免再有其他援亂地方之舉動。刻已責由長江各督軍於所屬水陸口岸。嚴爲戒備。

（三）關于財政上之救濟。須竭策羣力。方能收效。應如何開源。如何節流。甚望訂一確定辦法。俾各方面知所遵守云。

曹吳再致孫中山電

▲贊成兵工制度…反對聯省自治

曹吳與孫中山往還電文。已誌昨報。茲又見曹吳再致孫電。仍由保定拍發。孫曹之幕僚主稿。爰錄之。

上海孫中山先生鑒。先生反對聯省自治。錕等極表同情。彼陳（烱明）唐（繼堯）趙（恒惕）三君主張在粵滇湘設聯省自治。此種見解。不過欲將中央職權。移轉於各省總司令之手而已。考吾國自數千年來。純爲君主專制國家。若一旦倣照美洲各邦。建設聯省制度。則人民程度旣底。彼足以引起各省各黨之爭。於國於民。兩無所利。據錕等愚見。主張在現在情形之下。建立強有力之中央政府。使其法令通行全國。則或能補救於萬一。先生主張實行裁兵之後。建設工兵制。以收容被裁兵士。改良勞工待遇。減少資本家與勞動者雙方之爭執。實屬救國良法。至於先生又主張利用國內國外資本。開發天然富源。錕等亦極端贊成。蓋錕等所反對者。僅在不用於生產之外債耳。（下略）

孫中山之外債政策

▲辦工兵非借款不可
▲借款非先統一不可

北京之都市地方公益會及自治籌進會推代表張君日前來滬。而謁中山。持有公函。歡迎中山北上。昨四日由中山延見。先由張君敬候中山起居。並言二十年來。此爲第三次會晤。中山亦均記憶。張君隨即陳述此番來意。中山詳問北京最近狀況。張君一一答復。且言國都地方經濟恐慌。已達極點。非急求統一。則根本地方。一有動搖。其患不堪設想。故敝會希望先生北上。完成統一。且先生所主張工兵辦法。尤爲歡迎云云。中山答言。現在救國分治標治本兩種辦法。治標則應實行工兵政策。但工兵政策之實行。非用欵不可。用欵非借外債不可。借外債非先統一不可。須知不統一不能借債。此余之所堅持者。否則今日外債。仍不知增加若干。國家早破產矣。現在如能實行工兵政策則可借一種生產外債。余已有計畫。對歐美人談過。但詳細條目。尙在考慮中。俟計畫妥定後。余必到北京去。至於工兵政策之實行。不獨國家財政。不患不足。且兵士本身可以得加倍工資。種種優待。此事尙望北京言論界。加以鼓吹。促其實現云云。聞中山對北京市民來滬歡迎。甚爲欣然。是日談至一小時半之久云。

張福來督豫說與鄂省

漢口通信云。今歲夏間奉張與直吳開戰。直系以八省之力。長驅北向。因以排斥奉派。打破均勢。恢復法統。成不世之功。而八省中最關重要。則爲鄂豫。豫省阨京漢之腹。交隴海之衝。爲秦晉之門戶。直魯之屏藩。故吳使視爲根本重地。決不使趙氏弟兄。酣睡其榻側也。然鄂省則又與豫爲輔車。以鄂省上游可塞川湘。下游可扼蘇皖。而爲豫緩衝。在直軍根本問題中。鄂豫實有絕大之關係。故吳使雖倚爲兩湖巡閱使。而決不辭直魯豫副使。以求居中制外之便利也。近來馮玉祥漸覺豫省客軍蹴趨。土匪充斥。有欲治不易之感。吳氏亦覺馮人地不宜。而張福來將督豫。馮調皖之說大盛。蓋馮屬皖人。調皖則直系又可援。前者鄂省故事。以皖人治皖之說。擴充地盤也。此事近日已由鱗爪而漸成龍形。日前二十四師師長張福來在鄂。調川之湖北第一混成旅之軍需官李某來電。請求開去本缺。謂張師長即將升任豫督云。又本社得洛陽電云。張福來抵洛之日。直系軍官一致擁戴張爲豫督。而官紳亦有一部歡迎者。保曹聞之。令張即赴保有所商洽。若此行無變化。則可成爲事實矣。但鄂省因此變化。對豫關係及保洛義務。成將更進一層。此事誠與鄂前途嚴重改進。不可不注意及之也。

粵東二陳已正式就職

陳烱明返粵後。各將領一致環請復任總司令職。惟陳仍未允准。昨陳以省會已正式選出陳席儒爲省長是粵局主持有人。深茲慶幸。各將領昨亦環請勉出復職。陳以義不容辭當經面允勉爲出任。現陳競公確定於九月一日。復任粵軍總司令職。此間已議定陳上島時。諸禮節秩序及賀電。昨並加派司務專員趕赴天平街總部。怪投大加洒濕。並製定花模額匾五色聯對額等物。以爲復職時之陳設。聞陳此次復職。不同前者之長居省署。決以白雲山爲行署。所有緊要公件。每日由副官包封呈往送閱。或有時返惠。遙爲示理。至原有天平街之總部。則仍照舊地。決不遷移。以便軍民。省署消息。省長一席。業經省會舉出港商陳席儒。臨時署理。派員賚送請任書。敦請就職。署內各科長先經得有消息。已通告員司。於九月一日以前。一律回署齊集。並由庶務處預備儀節。準備新省長一號到署接事。係署中預備如此。至陳定何日接印。尙未明示。政務廳一職。將以鄧伯偉或陳覺民充任。其餘秘書以外各長員。暫不更動。至陳氏履任後大政方針。首以整頓省立銀行紙幣爲第一要着。聞其事前籌計。已準備代籌現金一千萬元。爲該行恢復無限兌現云。

王正廷之憲法會議談

▲八六之爭應兩院自行解決

某通信社消息云。國會民六民八之爭。已鬧至無可解決之地位。上次憲法審議會一塲。鬧閧實屬無故波及。對于神聖憲法之前途。殊堪惋惜。王正廷氏爲憲法審議會之議長。本社記者昨特詢其今後之態度。王氏畧稱。憲法爲國家根本大法。在法律上應有確切不移之根據。在政治上應受各方同心之愛護。否則護法爲不終。請憲爲兒戲。惟彼深不願民六民八之爭。影響及於憲法會議。此項問題。應在兩院自行解決。以保持憲法之尊嚴。使憲法會議永不陷于紛爭之漩渦。實爲愛國者應有之天職云。彼又希望國會愛國之分子。平心靜氣。早求一致。當解決之道。議憲一事。得順利進行。確立鞏固之基礎云。

湘鄂贛聯防之確訊

▲互相利用之內幕如此

近日直魯豫鄂陝五省聯防。及其他各省聯防之消息。傳說紛紜。不一其辭。茲據某軍事機關中人云。外間所傳某某等省如何會議。某某等省如何聯防。皆不免近於穿鑿附會。惟湖南湖北江西。近日確已訂立聯防條約。江西蕭安國鎭守使。歷聘湘鄂兩省即爲締結此項盟約之盟主。當然爲湖北之蕭耀南。其所以急欲訂結之原因。緣川省同盟軍之勢力日盛。鄂軍正有事於西鄙。而東北問題。吳佩孚尤視爲唯一之要項。故必先與在北接壤之湖南江西實行携手。而紓內顧之憂。俾得專力於他方。若湘趙則內受黨人排擠。不能不外借强援。以謀固位。贛蔡則地位未固。亦極願順事洛吳。而聯鄂即所以順洛。故遂派蕭安國爲代表。是湘鄂贛三省之聯防。實爲大勢所趨。有互相利用之意味。

北京代表請二孫北上

北京各團體。以京城及陸軍等騷擾欠數日。自北苑兵變後。城內軍警。索餉之聲。時有所聞。商民人等一日數驚。大有不安於枕之概。黎元洪身爲大總統。而對京城治安。不能維持。京市人等迫於無奈。故由都市地方公益會推舉張毓書（字戰雲）君。持函來滬。謁孫中山孫伯蘭。請其早日北上。統一中國大局。維持京都地方。聞前日張君往謁孫伯蘭陳述北京各政治機關之不能維持北京等語。經一一答復。並說明待將來政治上軌道。收拾殘局之辦法。昨張君早八點持函謁孫中山亦如上述。及答復亦相同。茲將該會給孫伯蘭之函文列左。函云伯蘭先生鑒。君子道消。於茲五載矣。法治何年統一京都。今之當局者絲以治而愈亂。火以撲而自焚。敝會伏處京都。深悉都人所受不良政治之影響。較他處爲更甚。凡學潮工潮兵變官變。無非惡政治釀成。地方受禍愈深。人民望治愈切。惟今此時代。醫國何人。非此入有救世之心。有回天之力。而又爲萬方所景仰者。不足以救危亡。敝會之仰望先生。有斯人不出之歎。茲推本會職員張毓書赴滬晉謁。並有陳述。倘蒙承進而教之。無任欣幸。都市地方公益會。

國立八校校長又上辭呈

▲速撥積欠▲派員接替

國立八校校長蔡元培。王家駒。李建勳。許壽裳。俞同奎。吳宗栻。周頌聲。鄭錫等。而因經費無着。一再辭職。而政府方面。亦一再慰留。惟校長等以此事非空言所能了結。倘在未發給三個月積欠之時。純對不能負責。故於六月。又分呈院部。聲明此意。并請派員接替。以專責成。其呈文如左。

（一）公呈國務院文　爲再呈辭職懇乞批准。以維教育事。竊校長等前以經費無着。無法維持。一再呈請辭職在案。蒙派楊秘書天驥。代達歉意。並退還辭呈。遜聽之餘。豈容再瀆。惟校長等前此要求發給最少限度之三個月經費。原係一方諒解政府之困難。一方顧慮本身之事實考量至再。不得已而爲此委曲求全之請。因非不諒政府之苦衷。亦非已得教職員之承諾。尤非以此爲要求之條件。不過按諸事實。非此不能。屈計截至開學之日。積欠半年。其中爲難情形。當在洞鑒之中。況教育事業與他項事業不同。教職員服務狀況及境遇之淸苦。尤非他界可比。政府不欲與教育則已。設倘有維持教育之誠意。應請迅即照發。前此迭經呼籲。迄今不名一錢。現值開學在即。其勢不容再緩。楊秘書代表總理聲明。確已籌得一個半月之數。務懇即日發給。其餘一個半月之費。仍懇尅日籌發。在未經領得三個月經費以前。絕對不能負責。爲此合詞呈請。迅撥積欠。並派員接替。以專責成。毋任迫切待命之至云云。

（二）公呈教育部文　爲再呈辭職懇乞批准。以維教育事。竊校長等前以經費無着。無法維持。一再呈請辭職在案。復奉批令。勉爲担任。毋再固辭等因。奉此。校長等苦心維持。已歷年所。豈至今日。忽萌退志。無如積欠已閱半年。迭爲將伯之呼。不聞若何響應。在校長等雖聲嘶力竭。而在不顧大局。任意摧殘教育之交通當局。不惜食言而肥。即在責無旁貸。一再聲稱有心維持教育之大部不過以言塞責。殊不知無米之炊。何其能濟。前此校長等要求至少發給三個月欠費。固非不諒政府之苦衷。亦非已得教育職員之同意。且非以此爲要求之條件。不過按諸事實。非此不能。積欠半年。而請欵三月。校長等委曲求全之苦心。縱不於政府。自信可以大白於天下。現時開學在即。數千學子。求考不能。入學不得。校長等旣不忍坐視教育之論者。又無法以動政府之觀感。惟有再行合詞。呈請辭職。敬避賢路。破壞教育之責。不獨交通當局尸其咎。即在大部恐亦不得謂爲無責也。昨日國務院楊秘書天驥代表總理面稱。現時確已籌得一個半月之經費。即日可以照撥。應請大部迅即領發。其餘積欠。仍懇迅籌領發。在未領三個月費以前。匪惟開學無期。校長等亦絕對不能負責。爲此合詞呈請。迅發積欠。並准辭職。毋任迫切待命之至云。

孫中山聯段之事實

據某要人消息前日（三日）府方接上海某護軍使來電。謂王揖唐徐樹錚等三十餘人。日在民黨所組織之某部。集議一切。所討論者。係改良中國諸政治等項。聞不日將有長篇宣言書。據接近該黨人者云。謂彼等所提出討論者。頗中肯綮。惟各實力派是否能採納其意見。以爲參考。則未可知云。

（實）（業）（淺）（說）

中國生絲改良之研究

通商以來吾國生絲業操霸權於海外者歷數十年每歲收入以千萬計洎乎我國出口數雖未大減而日本絲業日旺銷路遠駕吾上降至今日其出貨三倍於吾浸浸乎有席捲之勢此豈關乎天意之有偏袒實人事所未盡國中絲商若再不及早自圖挽謀改良吾國絲業於國際貿易上無立足之餘地商業之盛衰全視乎銷路之滯暢而銷路之滯暢全視市面之需要若不問社會風尙不察人民之習慣貿然以不合時宜之貨物求售於世則鮮有不失敗者也今日絲織物發達之區首推美國每年生絲之需要約四千萬磅值六萬萬元左右吾國絲商不欲振興生絲業則已如欲振興生絲業又非致力於對美貿易不可而欲對美貿易發達非先從事於研究美人之嗜好不爲功美國之絲織物大低爲奢華裝飾品所用生絲質地愈佳愈妙價之高下在所不計故美人購絲之時對於絲之勻淨堅韌三項非常注意

▲檢驗法

（一）膠質生絲多含膠質此種膠質在染色之前必須移去法以肥皂少許和水置鍋中煮之約一小時取出驗其輕重由重量之減少可定膠質之多寡如生絲一百兩煮後得八十兩則所含膠質爲百分之二十（二）斷數以絲繞轉輪而速度每分鐘八十二碼如絲於五萬碼中祗斷三次以下者則爲優等餘如表述（三）號數由重量之高下而定號數（註三）每大包生絲中須取出樣絲五十條盡行驗過如最重不過十三號最輕不過十五號者爲優等餘載表中（四）韌力每號能任重四格蘭姆而不斷者爲優等（即十五號絲能任重六十格蘭姆）驗韌力有專機西名爲（五）彈性如絲百尺能拉長二十尺者則爲優等餘如表述驗彈性與驗韌力同機（六）黏力驗黏力機爲美國西母氏所發明絲織廠多採用之其法以生絲五十條平置硬板上用一金屬質圓棍來回滾於其上至各絲分散而止同時記其自始至終之來回次數（平常之絲條以六七繭併合纏成分散數即謂由合併之絲條分爲單獨之六七絲）黏力愈大則來回之次數愈多美國人對於生絲品質上下旣如上述之吾人欲謀生絲之暢銷美國非從此數點上力事改良不可茲將吾國生絲優劣各點及如何以改良之道更進而論之吾國生絲之優點有三略述如左（一）黏力大生絲之黏力小者織時每易起毛有損美觀黏力大者絕無此病（二）膠質多膠質多則絲之韌力强織時搖時均不易斷（三）光澤鮮明絲織物之華麗全由於色澤之鮮明故絲之光澤佳者可爲上等絲織品之用

吾國生絲之劣點亦大致可分爲三種分述於後

（一）易斷　此爲吾國生絲最大之缺點原因有二（甲）由於絲之不勻一條忽粗忽細細處力弱易斷加以美國搖絲機器旋轉速度極高機上引力又大故絲由第一絲軸搖至第二絲軸每遇細處多斷（乙）由於膠質太多當繅絲時絲繞絲車上遇轉角處絲中膠質結爲硬塊乾成膠點將所有絲條合併一起頗難分離而硬塊性又堅脆於搖絲時極易斷裂（二）不潔淨吾國生絲中每多糾結及不淨之物搖絲時更須清理清理必需人工人工價又貴因以增加成本美人之不甚歡迎華絲此亦一大原因也

社會瑣聞

羊笑

▲幷未出聲　（安徽）

淮陰漁溝東三柯樹南農民楊立德家畜有母羊一隻數年無異乃日昨早晨陡然大笑不已齒牙開張兩月細微而縐紋則佈於全面並無聲音發出楊閭家奇之風傳於外人皆爭往一睹記者以探蒐過其地親目所見但不知是何原因亟錄之以質諸動物兩學家焉

數字詩

▲杭辛齋贈黎黃陂
▲深得諷諫之旨　（北京）

國會護法議員杭辛齋氏近贈黎元洪數字詩云漫說朝三與暮三三來三海即心甘三推三讓人應諒三不三違三不怕此次宣言亦有三不進公府不支總統俸不設衛隊是也今畫達之奕三角新盟非睽意三疑妙計更維參三叉河畔三秋月三誓猶存試一探又杭君嘗作數字詩一律徵求和章詩云半載閑爲海上傭有書萬卷末云窮兩天飯米三天吃八個衣箱七個空九六盈虛參易理百千愁緒付東風一絲法統看垂絕又在雙肩負荷中

馮玉祥最近趣聞

▲怒打木屐兒
▲誤呵老百姓　（河南）

豫督馮玉祥以勤儉率下初到汴時行至街上遇有著綢緞者即爲立正並嚴加申飭風氣爲之一變日前馮行至鼓樓街遇一人身著綢衫步行馬路上馮即佇足厲聲問其人幹甚麼差事其人答曰『我是一品的大百姓』馮爽然急跨腳踏車馳去觀者莫不匿笑蓋馮常演說官吏是僕役百姓是主人主人應著綢緞僕役只可著粗布現僕役反比主人闊起來了豈不可恨云云其人自任爲百姓故馮爲之語塞也

一新詩一

◇雜感　（淮陰）

伊是一個蠢蟲？雖有一
賁育之勇。
良平之智。
毋抑徒喚奈何而已。
唉！

十一。九。九奉天（何心冷）

◇心

△
我的心已經給了伊了。
伊要不在這世界上。
我的靈魂。
將要隨我的心而失掉了！
心碎了！
△
像落花般的散漫了！
即使要他完整。
也有了一絲絲的裂痕在上面了！
△
映在心上的影兒。
被情感的利鑿鑿了下去。
邊有淚泉點點的滴着。
越發的深刻。
終古磨滅不掉了！

一九二二。八三一。上海寰球日校

經濟欄

◎檀香山太平洋商業會議與威尼斯萬國議院商業會議（續）

故吾人以爲此兩項會議雖同以商業爲號召而其性質則截然各別如威尼斯之萬國議院商業會議其如何參與要視今後國會魄力之如何似可無庸深論獨惟檀香山之太平洋商業會議其應如何派員與會並研究應行提出之議案以及對於各國在華商業之改良意見等事要應由總商會與銀行公會及各項商業公團互相聯合共同研究徵集意見籌募經費以期推舉相當之人員前往參與並與國際間商業團體互謀接近聯絡之方法以謀解除商業上不公平之束縛及不平等之待遇然後利用此次時機以爲推廣商業並試行直接輸出入之計畫如此則今次前往參與庶幾有禆於國而利於商或不虛此一行是則要視推舉代表之人選如何也

◎從我國輸出入貿易上以觀察農產品所占之地位

我國輸出入貿易近已逐年加增考民國十年之進口淨數爲九億六百一十二萬二千四百三十九海關兩比之民國九年實增加一億四千三百八十七萬二千二百零九海關兩又出口數日民國十年爲六億一百二十五萬五千五百三十七海關兩比之九年僅增加五千九百六十二萬四千二百五十七海關兩以輸入之增加數與輸出增加者相對比則其數幾三倍矣查一國之貿易輸出入相抵則一國之國富無所變動否則輸出超過則其國之國富增反之則減因一國不能相保持相當之現金勢不得不仰給於外資而終有以危及於國家之財政也

我國每年輸入旣已如此其巨則現金之流出已不待言如其不亟亟焉擴張自國之貿易以抵銷此輸入之巨額則我國之經濟必將陷於不可收拾之地步矣查我國輸出物品中占重要地位者厥爲農產品是以農業之盛衰農產品之改善實與對外貿易有莫大之關係而輸物品屬於農產者亦復不少此尤國人所應注意者也今以民國十年輸出入之農產物品比較言之如左

（輸出）（單位一海兩）

品類	價格
絲類	一二一、六八七、一二七
荳及荳產品	九四、五〇九、五六七
五穀	一九、一八一、二五二
棉花	一六、四八三、二三四
生皮揀皮細毛皮	一五、九五八、八三六
茶	一二、六〇五、七八八
蛋白蛋黃	一一、七五八、〇九三
芝蔴	八、八一一、六二六
總額	三〇〇、五九五、五二三

（輸入）

品類	價格
棉貨	一四一、六四九、五六〇
糖	七一、四五七、四一九
米穀	四一、二二〇、九九八
魚類海	一八、四六一、六三三
總額	二七二、七九九、六一〇

上所舉者皆擇其大者言之至如出品如綢緞海味果實藥草等等尙未列入輸入品中如棉紗材木等尙未列入如此可以知我國農產品輸出額之巨並可知輸入額之多也歐美日本均亟亟焉發展其商業以圖富強國人以知商業之可以福國利民也亦亟亟焉起而效之二三十年來國人未嘗不苦心孤詣慘澹經營其成績未嘗不斐然可觀然此之先進諸國終屬望塵莫及而於我國數千年來固有之農業反淡然視而於我國對外貿易上占重要地位之農產反不加提倡是猶掘井九仞不及泉而棄之也雖廣掘數十井亦何益哉予以爲一方面固須振興商業一方面尤須提倡農業使我國對外貿易農產物日益進展使外國對我貿易農產物日益減少如此則輸出額減再以本國所產之原料以供本國工業上之需求雖不足增進輸出額亦足以減少輸入額也數年之後工業何愁不興商業何患不振對外貿易上何致年年呈入超之現象哉然則最大之關鍵尤在於農業之振興農產物品豈獨在貿易上占重要地位而已哉國民之糧食工原料實利業之賴之

日曜　各人吉凶　七月　辛巳　先勝　成　房宿　十九日　民國十一年　九月　十日

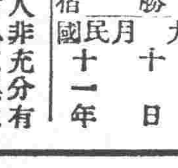

本日之吉凶　△一白之人非充分有望之事不宜仲手之日巽吉△二黑之人所思之事所欲之事大抵通過之日遠行亦吉乾巽吉▲三碧之人有烏雲遮日之象焦灼徒損艮坤吉▲四綠之人內外俱易生隙之日出行會合皆不利北吉▲五黃之人圍繞身邊之暗雲及今初晴之日南乾巽吉△六白之人起投機心有意外之失敗守家業吉南艮吉△七赤之人午前與午后之心易有變化之日一切之約會宜注意南乾吉▲八白之人雖爲上上之吉日而金錢則左右俱易耗費南吉▲九紫之人易誤握空房之日議則須緩北坤吉

哈爾濱大北新報出刊預告

敬啓者。敝報出版。忽忽十有七年。雖以同人之才鈍力薄。而矢誠竭慮。斡旋中外。啓發地方。一得寸功。謬蒙推許。是以有今日之發達也。但新聞事業。乃文化事業。文化係隨時代爲轉移。國際之堤防愈開通。文化之範圍愈擴大。人民之智識愈進步。文化之需要愈繁殷。同人等盱衡大勢。體察輿情。誠不敢株守成局。坐失時勢也。因是不自度量。近在哈埠。重設一報。名曰『大北新報』擇吉九月二十日出刊。顧名思義。曷容菲薄。惟同人識短能鮮。恐難勝任。尙乞。海內外　鴻儒碩士。暨地方　官紳商學各界同志。極盡教誨。極盡匡扶。不勝感荷大德之至。除分別繕函通告外。合應登報聲明。藉致敬意。

盛京時報社謹啓

於梅毒魚口下疳等症靈効無匹

天下第一之注射代用藥塞伊濱

斯界大家之德苦德魯敷津先生久蓄撲滅梅毒之志心以維無論如何必欲發見一種民間完全治療藥俾民間自治其病苦是以親渡美國研究其蘊奥及歸國之後更詢諸先輩名家並弱用醫學！苦心研究其結果竟發明出一種强度驚人之內服藥名曰塞伊濱服飲此藥並無苦腦並能如六〇六號同一作用立將全身梅毒菌(即斯比羅黑他巴魯里達)全然撲滅如左記諸病皆能完全根本治療之且此種强度藥性與人體毫無損害又無副作用誠爲現代唯一之靈藥也

▽塞伊濱所治之各種病名

塞伊濱所治之病爲梅毒第一期第二期第三期及其他一切即如陰毛損傷△下疳▽魚口△生殖器或他處發疹△元氣衰弱▽腦脊髓病△關節炎▽留馬齊斯△痔疾▽音啞△頭髮脫落△頸勞結核▽福昆吉壽母▽小兒胎毒等最有確効且皆爲病源及根本之治癒此種梅毒係由兩親遺傳者爲多故羅斯病者不解爲梅毒以致療治錯悞遂招永年之苦者尤不少見此等病者若服用塞伊濱之能立解其苦腦而收意外之効果

▽六〇六號與本藥之價值

六〇六號當稱梅毒藥中之王故現代專門家均皆賞用之目用此則能百發百中然於賞用之際甚至注射四五回尚未能全治者尤屬不鮮本藥與注射比較其全治之時日雖不無遲緩之嫌然其作用有非注射所能及者故雖有注射無効之重症服用此藥亦能次第全癒是乃本劑自誇之點而使服用者爲暎之事實也

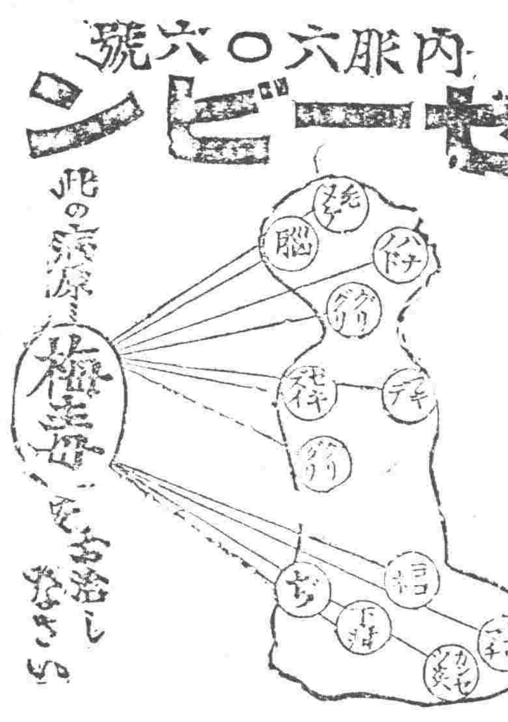

▽本店內設有無資診察所

本店內設有附屬實費診療部德苦德魯敷津先生及其他專門大家先生及藥學士諸人每日由早九時起至晚七時止爲病者無資診察梅毒之有無同時分別何者應注射六〇六何者宜施手術凡花柳病之治療只收實費故病者可隨意來院似此以責任的象備醫藥之處日本雖廣殆不多觀也是者乃店主與敷津先生爲公益社會計特由歐美諸先進國學得最完全之醫藥分業之實現是也由此點視之本劑之責任及權威如何及其所以爲靈藥者亦可以知矣尚祈購者諸君切勿與無責任之俗藥同一視之可也……藥價試用分金二元一期輕症用金五元二期重症用金十元三期頑症用金二十元郵費各十二錢其價藥或用電報匯寄或用郵便匯寄均可即將該藥盛入木箱內慎重寄呈

無代送本

德苦德魯敷津先生所著的梅毒之原因由一期始漸至二期三期之病狀及扶養並新藥塞伊濱之說明書但以病者爲限如以明信片致之當即贈呈

東京市本鄉區湯島町九番地 仁壽堂 柴崎豐本店 振替小四七七七
大阪市南區堺筋淸水町電停前 仁壽堂 柴崎豐支店 振替五五二四四

特約店

奉天府小西關 廣濟堂大藥房
大連市浪速町 日本賣藥會社
同 井上誠昌堂
安東縣市場通 井上誠昌堂
●外各地代售所都有大藥舖

和合藥水 (一名育亨精) 壯身靈劑

定價 大二元 小一元

和合藥水者、扶陽靈藥也。然與市上之所謂壯陽藥者、迥乎不同市上所售壯陽藥、大低不能見效、惟和合藥水服後兩三天始奏奇効其藥性和緩純係王道、故能扶陽于永久不壯陽于一時雖曰扶陽靈藥實以身牌劑耳。

經理處

青島 井上誠昌堂
濟南 文明公司
天津 金山大藥房
北京 信昌大藥房
奉天 井上盛昌堂
同 佐藤廣濟堂
長春 藤田大藥房
營口 東瀛大藥房
鐵嶺 平紀藥房
哈爾賓 井上大藥房
安東縣 井上誠昌堂
大連 小林卷助藥房
漢口 思明堂藥局
同 若林洋行
南京 丸三大藥房
上海 東亞公司

新到德國九一四藥針 真正

自歐戰以來交通不便。德國九一四來源早斷。雖有日法二種通用市面。論其功效不及德國者遠矣。近來歐戰平和。各國仍照舊通商。所以眞正德國九一四又復運到中原矣。此藥製者純淨性平無毒。即無病者射之淸血。亦無妨碍。如染梅毒者射之。其殺菌力甚大。更無絕嗣斷後之說。染花柳者諸君注意。凡一切梅毒下疳慢性橫痃。或咽喉肛門潰爛。及骨節疼痛等症。注射一針七日保痊。永遠不犯。因此藥初到恐未週知。特別減價二禮拜。患此症者諸君速來本社注射。莫失此良好機會也。

奉天濱江花柳醫院院長何子範謹啓

分設哈爾濱道外新市街路南大白樓便是

奉天鼓樓南千石橋胡同花柳醫社便是

效力迅速 淋病藥 利比兒

藥價表
惡症用特製 二日分金[illegible]圓 五日分金[illegible]圓 十二日分金[illegible]圓
輕症用 五日分金一圓 七日分金[illegible]圓 十日分金二圓

郵費內十二錢海外四十五錢
日本大阪市西區九條四丁目
發售處 九條藥局
支那代售處 廣濟堂藥房
本店…奉天小西關大街路南
支店◎奉天新市街日春町
來店…遼源縣鄭家屯 蒙古白音太 興京縣新賓堡 通化縣

各種煤炭一概俱全
奉天小西關 **南滿公司**
電話 日五六一號 中國五六二番

能治結核性疾患者著有功

栗本醫學博士 齋藤醫學博士 河西醫學博士 土田醫學博士 增山醫學博士 諏訪醫學博士 均經實驗而推許

眞正補血壯身劑 呱亞嗒爾補爾多

本劑之効用

本劑、加以可溶性呱亞嗒爾配合、其製最精最妙香味最芳最美小兒亦喜食之、且性極和平、絕無損傷口腔食胃腸等之虞、吸食容易食慾頓增誠濟世活人之靈藥也

專治男婦老幼、一切吸呼器中、結核諸症、就中肺結核、喉頭結核、虛癆除根、痰喘咳嗽、痰炎肺盛、肺炎、急性慢性氣管枝炎、百日咳、肋膜炎、盜汗不止、膨悶脹飽、不思飲食等症、一服此藥、立能淸肺化痰定喘止嗽、調元補氣、消食開胃、大有起死回生之功、轉弱爲强之效、誠濟世活人非虛語也。

種類及適應症

補血强壯營養增進劑 補爾多
神經性疾患特效劑 阿爾賛補爾多
腺病質特效劑 祐多補爾多
呼吸器疾患特效劑 呱亞嗒爾補爾多
健胃補血强壯劑 機那補爾多

各種藥量小瓶二五〇瓦大瓶五〇〇瓦各地藥房均有代售如售罄時請向本舖直接購買

說明單實驗錄贈呈

總發行 **藤澤友吉商店**

本店 大阪市東區道修町二丁目 振替大阪壹七四〇番
分店 京城府西小門町四丁目 振替京城五五八九番
出張所 名古屋市本町二丁目 電話東三一〇二番
代理店 東京市本町四丁目高井商店 振替東京壹五八九番

中風病 ちゅうき

余家有祖父及父母三人皆患遺傳性之同病其苦痛殆不可言狀後由此實驗之中而得一種良藥備諸君披閱此段即將報名記入明信片照會本家即將名士題名之療養書無資贈寄但以一千人

兵庫縣名石市仲町加古忠兵衛

普生醫院

內外兩科 產婦科 花柳科

地點大西關高等審判廳斜對過 中國電話一三五三番

本院長普充南滿病院女醫士歷有七年

住院隨意 院長女醫 旦美千與

Sole Agents
For
The Samuel Samuel & Co. Ltd
The China Electric Co Ltd

營業課目

輸出入、油房、製粉、電燈電話、鐵道、工場、鑛山用諸機械、金庫、衡器鐵鋼、土木建築用品

合名會社 **藤田洋行** 奉天浪速通
電話(日)四三、二二四 (中)二九四
振替大連一七八番

淋

淋濁一症西醫名爲淋毒菌在男子發於尿道在女子發於子宮此症原因或由娼妓之傳染或由染患此症者之交接或感受風寒或房勞過度故致病之由而不同也初起尿道搔癢小便頻數漸次疼痛白濁淋漓不止或則洩精甚至出血倘日久失治諸病生焉本藥房近由歐西購到特效新藥名曰殺淋丸專能殺菌解毒淸淋去濁無論何種淋症均能神效輕者一星期全愈重者兩星期除根誠爲世界獨一治淋之聖藥也此藥一日量六粒定價小洋五角一星期量四十二粒小洋三元外埠函購加郵費三角○外埠代售處○安東縣財神廟街永祥泰○遼陽天錫成○鐵嶺西門裡新華書局○保家台站全盛永○千金寨中興街大順東○吉林省河南街福記衣莊哈爾濱道外北大街公和利○鄭家屯中街物彩德

奉天大西關上頭英美大藥房主任侯鳳鳴謹啓

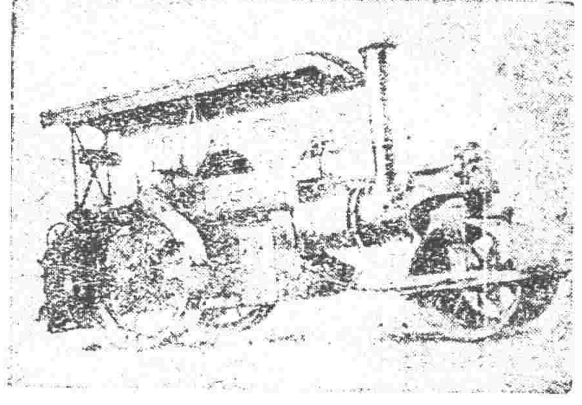

本行專辦

銅硫、鋼鐵、五金原料兵工廠、電燈廠、鑛山、油房、磨房、火磨、機器大小工廠所用機械一切修馬路機器等件直接代理兩洋工廠價格公平契約快速實行正確諸位到本行面議証確實

奉天 **同天洋行** 藤田養
電話 (日)一四二番 (中)二一九番
本店…日站琴平町六番地
支店…城裡大南門裡路西

健胃强肺

迺有下痢肚痛等症一服本劑見効如神眞可謂整腸之靈藥也

勸君肚裏稍覺不爽快立服本劑可也如果大意必有後悔不及之患

資誠堂鑑製

大連○ 滿鐵
△往北京
△往南車
△營門大石橋間▽
△大連旅順間▽
安▷
朝鮮線(日本時刻)